滿洲報
(第三種郵便物認可大正十一年七月廿四日) 發行人 西片朝三 編輯人 金念曾 印刷人 金慕韋
(本報價目) 每份現大洋五分每月現大洋一圓一角三個月現大洋三圓二角六個月現大洋六圓二角全年現大洋十二圓郵費先惠郵票不收 (廣告刊費) 一行十二字起碼刊費一日每行現大洋一圓特別及長期者另議
大連市山縣通一四二番地 發行所 中日合辦 滿洲報社 電話 編輯部(長)七五一三番 經理部 四〇三四番 振替貯金口座(大連)三七三番
THE MAN CHOU PAO SHE 142 Yamagatadori, Dairen, Manchuria.
昭和四年八月廿七日

俄軍沉默中仍擬大舉
我軍布防益堅固
傳說九月一日即實行總攻擊
遼寧援軍至期不到亦有辦法

俄軍現守沉默傳稱將於九月一日大舉攻擊滿洲里海拉爾一帶刻正爲此準備中國之我軍愈固防務 倘遼寧增援隊至期不到時即強制召集十八歲以上之壯丁以應之(廿六日滿洲里專電)

中國軍隊爲數亦極不在少謝米諾夫將軍令郎於二三日前已來海拉爾俟中俄開戰時將率兵三千援助中國軍刻正與我軍協議中(廿六日滿洲里專電)

徵發軍馬之 俄人與蒙人 被我官憲擊斃

海拉爾我國官憲因赤俄及蒙人之乘俄策動加之二十四日有俄人四名蒙人三人在海拉爾徵發軍馬被我官憲逮捕槍決(廿六日滿洲里專電)

組織敢死隊並通電 全國一致防俄
俄方教唆蒙軍擾亂中 海拉爾居民開會決定

俄方教唆蒙軍企圖擾亂呼倫貝爾以由背後脅迫我國因此機積極的援助中國俾在北滿將赤俄之位置取而代之加入決(廿六日滿洲里專電)

海拉爾一帶居民特開大會 決於有事之際擾亂敵軍後方應援中國軍隊以當外敵並全會一致可決 通過決死隊組織大綱七條更向全國發出通電謂全國須一致防俄云(廿六日哈爾濱專電)

兩國不能和平解決 訴諸國際聯盟
自稱未負使命之張繼氏 乘船至長崎談中俄問題

爲說明現下中俄關係之眞相並請日本諒解中國之態度與所處之地步負有蔣介石重要密令渡日之國府司法院長代理張繼於廿六日晚十時入港在船中過宿翌日往神戸當船未出發時對往訪記者談云 此次之訪日完全爲個人而來並非爲公佈中俄問題眞相及其他或種運動與蔣介石雖曾在南京會面但並未言及中俄問題王部長持有如何意見雖尙不知然中國固極望和平的解決中東路並非爲收回係因俄國利用中東路盛行宣傳赤化故我國不許其用中國之錢攪亂中國倘中俄關係愈形惡化俄方始終與中國之意志相反而兩國不能和平解決則不外乎訴諸國際聯盟云(廿六日長崎專電)

俄國若仍繼續暴動 決定斷然應付
孫科由京到滬後之談話

爲調查東鐵問題眞相中央接收東三省鐵路而北上之鐵道部長孫科念四日夜由京來滬所談如左 中俄交涉其後未見何等進展國境方面僅有小衝突此係兵士等之威嚇手段並非眞實之戰爭之來中俄協定係北平政府不顧前後之利害漫然締結屈辱的協定在協定上雖爲共同管理事實僅俄國握實權擅理其收入此次中國收回該路毫無與協定精神相反之處中國力持和平解決方針然俄國若不改其非仍繼續暴擧時中國當然必持斷然之決心傳說依政府委員會之決議送與張學良軍費百萬元但余亦委員之一何竟未聞此事祇外交派去郭同一人向張學良交與委員訓令此爲事實東三省之鐵路與張學良協議之結果遂歸中央受理對外交涉亦由中央處理云(廿六日上海專電)

黔省無戰事 李何已抵遵義

京訊、第十一師師長賴心輝致該師駐京通訊處黃君巧電一通、原文於下、衛署、仲李仲公、輯、何輯五、爾兄已抵遵義、日內可來筑、貴陽滇軍早返昆明、李燊業已肅清、所傳攻筑概係謠傳、餘留筑訓練、俟與仲輯兩兄面商後、將來辦法當以中央命令是從也、心輝叩巧

白俄人策動 欲加入國軍說

東路赤俄從事員免職後另用之白系俄員已有一千名刻仍在續招中白俄人現正勞動乘

南京城內火藥庫爆發 或係共產黨之陰謀

念六日朝八時南京城內火藥庫爆發繼續一小時以上碎片殞落城內民宅危達極點據觀或係共產黨之陰謀云

赤俄最近之軍備狀況
俄國訂密約合造軍用飛機

(黃永偉)

「柏林訊、最近各方面的有力者、謂德國已與蘇俄有默契、德國社會黨穩健派下議院議員緊士特列氏、於其十月十三日發行柏林「浮爾維爾」報上、曾發表德國防軍司令官吉克脫將軍致蘇俄牛略爾教授的密書、該密書的內容、即牛額爾教授願意求實行德俄間所締結的密約而吉克脫將軍關於此事、要德國與蘇俄合造軍用飛行機因此足以證明德俄兩國間、有空軍同盟的事實存在了、其密約主要條款大約如次「工場、牛額爾教授的飛行公司、於莫斯科郊外設立工場、製造數、每年造德國軍用飛機二百五十臺、俄國軍用飛機六十臺、德政府的負擔、德政府每年給與牛額爾工場以數十萬磅的補助金」

自此密約傳出後、歐洲每國、大爲注意、尤其是法國因爲德俄兩國皆是法國的敵國、我們且看去年九月間、法外長白里安氏在國際聯盟會發關於裁軍之長篇演說、對於俄德二國深仇憤恨、已表示於言詞、現在俄德兩方若進行其軍事密約、安得不引起巴黎政界輿論界之惶駭德國本爲工業先進國家、有進步的技術、有可畏的工業組織、然自歐戰失敗以後、無論海陸空各方面、均受凡爾賽和約的限制、協約國之來因駐兵、至今未撤、朝野忍氣吞聲、無時不思報復、蘇俄洞燭其心衷、亟欲結爲同病相憐之知己、互相利用以擴充其軍、備固可無疑、義至密約之眞實與否、則又俟諸日後事實上之證明也

上面所述、即蘇俄陸軍海軍空軍的大槪情形、海軍因多年失修、多無存在價値、前已言及、空軍雖標榜世界第一主義、然亦僅爲標榜而已、未見有何充實力量、比較可以注意者、即爲陸軍一項、俄國本大陸國家、人口二萬萬、國境橫亘歐亞兩洲(一)以陸軍爲主體、一九一七年革命時、紅軍六百餘萬、在托洛茨基指揮下、與日英等國及國內白黨行頑強抵抗、亦曾稱霸一時、但自革命後十餘年以來、士兵革命精神已與前相差甚遠、其原因、(一)士兵成分大部份爲農民子弟、對於共產黨、不但滿劃甚深、而且甚爲嫉視、譬如蘇俄政府對於農民(共產黨認農民爲共產階級暫時的同盟者、但過來說、就是有機會時、還要把農民逐漸消滅、變成純粹的貧農或無產者)賦稅之苛抽、糧食之充公、農產品留易之壟斷等等、皆惹起農民絕大之反感、農民子弟、受有形無形之農村影響及家庭之切身利害、其反對共黨之情緒、已成先天的深藏在腦海中、去年夏季、黑龍江洲人民、起幾次之暴動、反對現政府、政府集派遣軍隊彈壓、但軍隊反同情於農民、而不聽政府命令、可爲佐證(二)因共產政府不免現之過分宣傳、致失去一般民心與兵心的信仰、當革命時候、一般工農民衆、聽共產政府之宣傳、以爲奪取政權以後即可謀解放由典獄而升天堂豈知事實之來、往往出人意表、昔日共產黨之甜言蜜語不但成爲畫餅望梅、而且現在俄國人民之經濟生活、反比帝俄之代、更加艱苦數倍昔日的沙皇專政、今日不過換爲共黨專政、於工農何有於士兵更何有(未完)

韓復榘離京 及在京之酬酢(二十一日)

南京訊韓復渠長離京回汴 平訊、第十一路駐京辦事員頃有電到平、謂劉總指揮鎭華廿一晨九時由京與韓復渠同車赴豫、電文如下(衛略)總座擬今晨九時同韓主席專車由京赴豫、請拾交南京頭道高井二號、爲盼、展階叩馬、有電示(廿一日)印

南京訊、韓復渠同來人員有豫省委何其愼、政訓處長陳柏年、及秘書參謀等二十餘人衛隊一連均寓焦狀元巷國府招待處、十七晚蔣主席在陵園別墅設宴爲韓洗塵李鳴鐘在國際聯歡社設宴爲韓復渠及隨員蕭楚才等洗塵又鹿鍾麟定十七夜熊斌定次午在三牌樓第三編遣區設宴爲韓復渠、何其愼、陳柏年蕭楚材等接風 韓復渠抵京時、囑其參謀長李宗弼返汴主持三路總指揮部事務、聞李已於十七日午後六時起程

銀行因閻將出洋 不願繼續借欵
中央積欠衛戍經費未發 閻令張傳裁員減薪節費

太原通訊、錫山氏、以第三編遣區財政困難、已達極點、又秦中央積欠平津衛戍部經費之五百數十餘萬元、前雖逐經電催、但迄今仍未領到、現特電令平津張蔭梧傳作義二司令、轉飭所各機關、酌量情形、或裁員或減薪、俾將經費減少、以期收支相合、並限於十日內、將辦理情形電復、茲將閻致張傳二司令電文錄之如下、北平天津警備司令部張傅司令鑒、查我方現在唯一困難、即在財政、而平津衛戍經費、自去年定案以來、每日收入常不足半數、一年以來、挪借墊、羅掘俱窮、現編遣在即、各軍隊欠餉、急待籌發、而中央積欠衛戍經費五百數十萬元、迭經電催補撥、迄未預到、迴來因我出洋關係、銀行不願繼續借墊、以致周轉上大感困難、不得已除先後改組天津行轅、及衛戍總部外、并將太原軍事機關、分別裁併、其存留者、按以八成發給經費、藉資節、惟平津衛戍各機關、仍照原定預算開支、値此財政竭蹶之際、既無法應付、又頗欠公允、執事深明大義、必能諒此苦衷、着則切轉飭所屬各機關、一律酌量情形將經費大加核減、或裁人或減薪、以期收支適合、並限於十日內電復爲要、閻治印 又河北訓政學院院長冉飛繁率領該院全體學員、分赴各處參觀、現該團團員、均已全數返省、特於十八日上午八時、在大自省堂、向該團全體職教學員等講話、村政處長陳花莊、廳長邱仰濬、公安局長袁鴻吉、陽曲縣長楊楷等均到、閻談話大旨、謂行政要點可分兩點來說、一、存心二、方法、存心的意思、就作官說、在西洋謂官爲人民之公僕、在中國謂民之父母我的意思、兩義可並取、宜父母其心、公僕其身、其次作官的方法、第一要有主張公道的精神、不畏勢力、第二要用科學的方法、實際去做、我們中國人、向來祇好說大話、我們要想法避免此種弊病才好云云

行政會議 決以朱綬光爲軍部次長 及可決議案

京訊、行政院於八月二十日第三十四次會議、出席、蔣主席、王正廷、易培基、鹿鍾麟、伯群、宋子文、王正廷、列席、工商部政務次長鄭洪年、海軍部政務次長陳紹寬、內政部政務次長樊象離、建設委員會副委員長曾養甫、鐵道部政務次長連聲海、秘書長呂壽、政務處長陳融、主席、王伯群、紀錄許靜芝、謝心準、李安、闌次尹 ▲甲、報告事項(一)河北省政府刪條兩電、報告十一日至十五日、永定各河水勢漲落、及搶修官民堤情形(二)廣東省政府委員兼建設廳長鄧彥華呈報於八月文日就職、請察核案、(三)國府文官處銑日轉達中央最近政情電一件、(四)各部會各省政府各特別市政府工作報告共九件 ▲乙、討論事項 一、決議、以朱綬光爲軍政部政務次長、張惠長爲軍政部航空署署長、吳鐵祺爲軍政部總務廳廳長、廣典書爲軍政部參事、郭承恩爲上海兵工廠廠長、二、決議、北平農事試驗場改組爲天然博物院、三、外交部王部長擬呈使領館組織條例、外交官領事官等表、請鑒核轉呈國府核准公布、四、外交部王部長呈送國際聯盟會中國全權代表辦事處組織章程請鑒核轉呈國府核准施行案、決議、修正通過、五、交通部王部長呈請設立郵運航空處、擬呈章程、請轉呈國府明令公布案、決議、修正通過、呈請政府公布、六、教育部蔣部長提案、稱查國立中央大學經費支付辦法、經擬定如下、一、中央大學經費、應按照十七年度實支數一百三十二萬元、永久由江蘇教育經費管理處支給、二、該校十八年度預算、由財政委員會通過後、其不足之數、應由財政部支給、以上兩項是否有當、敬請公決案、決議照辦

本報預告發行
東北人物志

白山黑水之間。近代以來。實爲雄才傑士輩出之地。遼金之建國稱雄。滿淸之統一中國。皆以此邦爲發祥地。民國成立。張作霖氏崛起於遼東。雲龍風虎。從而勃興。亦復震驚一時。然此等過去人物。事功顯著。名垂青史已無待言。吾人姑置而不論可也。茲請就今日言之。現在東北區域。面積三百四十萬方里。人口三千萬。每年增加者。且以百萬計。貨物之輸出。年額達五億元。輸入年額達三億五千萬元。每年可擧一億五千萬元之利益。北有鐵道。直達歐洲。南有要港。通兩世界。地味肥沃。林產礦產之未開發者不可勝數。世人稱其地位之足可有爲。冠於他省。洵非虛語。最近中外視線。悉集於是邦。誠可謂爲當然。今日之東北。富庶兼備。既已若是。揆之十室之邑必有忠信之義。傑出人物日多。乃爲勢有必然。重以環境之相促。風氣日開。民智日啓。人材之產生。較諸往昔遂有日趨普遍之勢。若欲表彰往績。矜式方來。則凡可爲社會楷模者。誠有及時記其言行志其事功之必要同人等有鑒於此。爲紀念本報建築新館。特用社會推薦方法。徵集民衆推崇之人物一萬名。編輯東北人物志一巨册。俾一時錚々佼々者。其事跡得以流傳。使後世史家。取材有自。敢述其緣起如是。所望 諸大君子不吝贊助。以抵於成。實所幸甚

規約

一、本志之編輯爲鄭重起見欲使所載人物確爲社會所推崇故特用推薦方法 推薦方法係請推薦者照本報所印之推薦狀 塡寫被推薦者之姓名原籍現在住址年齡職業投寄本報
二、倘不用本報推薦狀及不貼郵票或郵費不足者本報概不收受
三、被推薦者不分男女但須有正業素孚衆望爲社會有力分子
四、推薦期間定爲兩月自八月一日起至九月三十日止
五、推薦狀請寄交大連市山縣通滿洲報社東北人物志編纂部
六、被推薦者之姓名隨時在本報發表之
七、本志所載人物以被推薦者中得狀較多之一萬名爲限
八、本志登載被推薦者之姓名原籍現在住址年齡職業均不取分文但欲登小照履歷及筆跡等因所占篇幅較廣印刷上所費較多故須徵取刊資 其亦須先惠
九、欲知小照履歷等項之刊資價目者 請函詢本報必有答覆其刊資收單由本報本社直接寄上 如將刊資交與分社在五日以內倘未接到本社收單即請函告本社
十、本志每册之定價俟印成發行時規定之對於各省政府大學圖書館則贈送閱覽

緊要啓事一

啓者連日接到之推薦狀、現住所及職務多有過於簡單者、今後塡寫現住所 務望將市名街名門牌號數均行塡出、倘其住址、爲一見瞭然較爲明顯之處、方可免塡門牌惟無論如何所寫住址、須以通信有效爲必要、若僅寫市名、即作爲無效、至職務一項僅塡商、政、軍、學、等字亦嫌簡單、今後商界須塡某號經理主人執事等等字樣軍政等界須寫其現職如現已退休、可寫以前最後所任之職務、其餘即以此類推

緊要啓事二

啓者推薦狀已經發表三次因來狀甚多錯誤或不能免、承投狀諸君來函指出者已爲更正誠恐倘有遺漏等事今後如荷發見、務望投狀者隨時函告自當立爲更改也特此奉達即望注意爲幸

自今日起推薦狀移登第七面消閒世界欄

覆推薦者

投寄推薦狀每一信封內應裝若干張並不加以限制至粘貼郵票一事其多寡即請遵照郵務通例辦理可也

本報東北人物志編纂部啓

薦推狀 第三次 廿五日發表

張學良夫一 洪維國四二 史靖寰四六 張作相四三 張之漢四一 張克湘二五 王正靑 翟文選四四 鄒作華四三 袁陽五 谷次亭二五 韓隆毅二五 王惠秋 金凱四〇 范永才四〇 劉祝三八 劉景璵二五 趙連璧二五 張成寳二五 楊 劉榮嵩三九 裴煥辰三九 楊樹人四一 岳維川四一 李東園四一 鳳祥三九 李家鼎三九 李寶璟三九 李瑞宇四〇 閻慶善四〇 丁耀東 級三九 李福振三九 顧儒三九 盧啓善二四 馬文彬二四 李彭年二四 佟振 三九 趙景雲三九 潘守信三九 家四 王宏度二四 范鐵生二三 孫 三九 張世溥三九 陳錦文三九 華封三 朱春山三 梁世賢三 孫文成三九 孫華卿三九 夏棣三 楊家址三 張士忱三 曹冠甲 年三九 郝殿卿三九 范高平三五 華三 王守忠三 高文翰三 律 九 胡子晉三九 庚仁三九 李子長庚三 霍懋臣三 朱佩蘭三 初三九 呂輪卿三九 曲葵午三五 韓振華二 周子揚二 楊圻二 九 安海潮三九 王沛湖三九 王車雨三 韓致安二 賣聯芳 蘆和三九 王恩灝三九 于開屏二 吳凌閣二 林憲祖二 彭世 三九 顧曉堂四一 辛廣瑞三六 潔忱二 劉占閣二 連對廷二 那 鄭占一六 曲連魁四 侯顯 桑二 高元中二 楊憾吾二 譞四三 王德溥四〇 張煥相四四 (以下十票)顧聘三 孫子傑 八 陳應隱三六 高學本三六 金 地士廉 周培炳 梁幼如 陳 梁三六 李連仲三六 楊慶春 新暖 于駟與 朱濟靑 李啓 四 馮履謙三 闞紹韜三 于 常 危道豐 孫鼎銘 劉冠三 麟炳三 劉鈞三 劉殿卿 王欽芹 劉華一 閻之如(以下九票) 二 蔡峻峰 彭 王承斌 張澤生 曾有翼 吳 賢八 方德明 宋殿義 吳 次玉和 劉儒堂 劉玄圃 學禮 馬子陽 孫仁軒 李杜 維和 邵承康 祁克莊(以下 林鶴皋 杜鳳亭 李杜 八票)孫伯軒 李顯庭 胡純 鴻志 劉祝三 慶超 讀 王郁雲 韓子安 王延東 鮑洋孫 佟德一 郭涬然 許洪濤 徐鳳儀 張作賓 陳 九 賈廣學 姚際清 渥 子源 董秀良 張仙梯 石隆 肅 劉延祺 馬占山 瀛 萬國賓 孫蔭棠(以下七 志飛 王建極 張錫源 票)汲悉然 劉宋卿 郭子珍 錢朝元 張欽堂 張海鵬 封紹曾 秦汝權 李精宜 李 四 李勝 邵愼亭 張 心一 李季春 周興邦 安春 豐林 胡若愚 鮑文樾 何 和 徐寶珍 馬笑如 龔昌 瀛玉麟 富雙英 莫德惠 年文山 李毅飛 壯觀卡 宗 四 丁超 張學銘 張惠 孟 林魁一 李子恒 王鑫泉 霖 凌霄 王毓桂 王 王儒春(以下六票)蔡 樹常 王樹翰 李德新 濤 王家楨 鄧鼎九 孫咸庭 談國桓 劉玫 劉風竹 曲子源 王蔭棣 宋立魁 張 劉海泉 齊恩銘 呂榮寰 志正 張蔚堂 陶春昌 蔣 于學忠 遲子祥 趙 翊 張文軒 魏雲奎 陳象新 成德 談國楫 蔣齡益 許尙忱 于雲五 梁學齡 王 陳奉璋 于長富 楊雲史 化宜 馬海龍(以下五票)魏 丁鑑修 董鳳祥 金 武英 萬毓三 蔡運升 王祝 錢清 于國翰 溫錦玉 三 陶尙銘 孫成謀 陳化春 恒璋 王明宇 錢公來 高警海 高少卿 李廣林 李 賈伯舟 王明政 徐香圃 穆生 金榮桂 周大文 胡兆 王中實 沈能毅 庚 曲樸亭 安慈民 王植銓 孔昭焱 徐慶春 趙雨時 劉德權 金如山 郝子術 霖 高吉先 劉祥致 子彬 王古民 王成運 周從 于藍階 趙廣南 王汝昌 政 馬龍 張一勸 張培芝 楊步墀 劉逢明 張仁 舒硯孫 楊春逢 劉福田 金 堂 徐德隆 張魁恩 于 石安 修長春 張毓賓 趙笑 叡安 張伯川 莫東鑑 華 張金相 王潤澤 劉兆祥 馬海濤 周天放 楊家正 姜 芳 王漢章 王德林 陳 齊世英 王介公 景佑 張廷樞(以下四票)楊鳳鳴 劉元 張本政 王竹公 榮 奉珍 王金山 牛希伯 魏振 峻惠 李振聲 張厚琬 倫 劉恒晉 趙敏市 鄒景炎 白銘鎭 富占魁 丁廣文 張 黃奎光 帥文秀 石秀峰 申 韓麟春 高維嶽 朱春 熙先 張星五 李英堂 張學熹 霖 朱光沐 祁彥樹 胡 張介民(以下三票)郭魁 毓坤 盧景貴 范其光 三 吳惠堂 房香閣 隴義堂 吳泰來 趙榆靑 方永昌 馬 楊武 徐 榮 王榮閣 陶明瀛 王德林 張永 九齡 張晴峰 杜尙 咸儀 壽 劉藩邦 楊毓珣 一 徐家桓 吳家象 傅像廷 劉仙洲 秦華 魏宗蓮 孫兆廷 王一匡 尤玉山 張 蔣登翔 張文泉 李桂林 榮 陳德榮 喬占奎 紹誠 恕 虞恩 丁宏荃 孫玉賓 孫幸堂 學成 陳德榮 陳時昇 孫文煥 戰與華 常計高 馮金 馬空群 姜文憲 李昱春 許 彼 于珍 潘復 陳光耀 鳳岐(以下二票)李文秉 許 胡子晉 李仁育 王彭 恆年 高會芳 胡煥章 王冠 齡 劉德珍 張玉珽 英 王恒明 梁伯平 孟師孔 金聲 王荊山 傅士偉 陳學楷 張振漢 金鼎臣 韓 丁宏荃 孫玉賓 孫幸堂 造符 許國棟 艾紹昌 何 傅麟閣 吳大可 國 湯國楨 孟天成 趙增 朝璽 李友蘭 魯俠民 譽 霍錫如 姜玉香 許應 劉德修 楊文緒 劉廣 年 夏玉田 王錫和 趙振 樊德先 孫君福 徐 網 郭道甫 張嗣響 王駿 芳名 文成富 張啓軒 魏 鑑 章子山 徐良儒 郭 張宣三 高廣謙 關景 海忱 馬錫麟 李士超 孫 趙學良 申鍾嶽 周 秀之 周懷印 周玉柄 修 元熙 孫榮明 楊毓緒 劉輔庭 韓崑峰 蔣汝藍

萬威章 程鵬遠 黃 張 相綱 張爲東 梁 楷 高 飛 沈韶璋 朱子厚 朱 卓 丁鴻順 韓樹棟 李桂林 (以下一票者)劉延漢 鞠西 逢 山滕運通 鄭尙 劉 仁 崔儀忱 金貞邦 金明德 宋繼遠 李子陽 朱大 子豐 呂化南 安積德 安積 學 王文卿 王正家 于貴 王復尊 王天祥 于聲遠 劉 顧環 姜竹萱 李春峰 李 五 魏大同 臧啓芳 張發洪 倪文淥 郭爾珍 美毓 松喬 周守一 李元秉 王明 遠 王發卿 趙賢佐 丁昱南 閻奎林 潘壽彭 張鳳岐 馬 康年 李與九 王 錦 王香 閣 王克明 王 需 唐 趙濟滄 孫裕治 范省城 林 家正 呂世元 于龍潭 傅 張翼軍 傅定雲 于聘三 于清澤 于東畔 于雲格 于 建恩 王德馨 王 王玉 王祖申 王得明 王玉珊 王德明 王化仁 李春山 李 三 由維屏 仲延級 李泰 杜瑞霖 嚴紹泉 林文衡 趙 蘭堂 楊延周 賈 德 張雲鵬 馬永賢 潮毅 吳士傑 朱萬選 王海 安興岐 林維翰 孟憲孔 巳 英額 蘇維齋 韓紹倫 瀛振贏 蕭 勛 顏承塔 齡 關文翰 關正武 魏乃新 樹滋 叢雨村 叢香 魏 正心 鄭萬成 劉紹漢 劉 劉鴻鈞 管永勝 趙下一 趙 鮑世昌 潘錫九 劉佩文 萬青麟 萬茂森 楊傑 忱 楊維邦 傅 纘 殷先 程延先 崔芳洲 張志超 陳 楊廷 張偉超 張凌辰 張 張 李 王 張 朱律 王雅君 吳助君 周沁清 王松岩 姚 元 張叔貞 成玉秀

日外相召關係者 交換改約意見

實業家主恢復經濟提携

中日改訂商約交涉豫定俟九月中旬佐分利公使赴任後開始至今外務省方面已網羅大藏農林拓務商工各省關係當局並東京大阪地方中國關係實業家組成條約改正準備委員會經該會熱議研究之結果其大體方針已經外務省立案幣原外相廿六日午後六時在山僞官邸招請以日華實業協會並日華經濟協會爲中心對華貿易關係之主要實業家並拓務農林大藏商工各省事務次官政務次官佐分利公使吉田森井兩外務次官有田亞局長武富通商局長等開一談會首由幣原外相詳細報告說明中國全般之時局形勢並中俄紛爭最近之消息滿蒙經濟的情勢華北中部及南中之停止排日運動促進中日貿易復活之狀況等關於改訂中日通商條約之廢治外法權內河航行權等日本政府之態度如何將有指示其次任各人交換意見結果爲作條約交涉之參考實業家中多抒如左意見排日運動幸已終熄中日經濟關係又將恢復常軌今日之機會應將先年上海實業家虞洽卿一行來日時提倡之中日經濟提携使之具體化云因之乘此機會爲改善中日貿易關係將有何等對策云（廿六日東京專電）

英美縮軍原則成立後 日意法之加入

華盛頓政界認爲有必要

頃據確訊關於海軍之縮英美間原則下之協定成立後對於法意日亦將即行招請參加協議該原則下之協定祇爲豫先緩和英美間意見相違之處而當地政界認爲決意既爲華府會議簽印關均有參加交涉之權利尤其日本熱心海軍軍縮一事尤爲何人所公認已無疑問之餘地云（廿六日華盛頓專電）

萊因撤兵曙光

萊因撤兵協定漸露曙光待英法之提案即將決定撤兵期日（廿六日海牙專電）

賠償會議結果

將在日內瓦國聯會續議

賠償會議結局將不見任何之結果於二十七日閉會相傳有力者之意見今後將在日內瓦國際聯盟總會繼續之至二十五日午後四時英法德意皆已簽印關於引渡賠償代用品之議定書（二十六日海牙專電）

謀破開賠欵會議難關

意比法日四國代表爲打開賠償會議之難關已行新規提案根傳俟德方之同意如何以至來年四月一日萊因撤兵完了否爲條件云（廿六日海牙專電）

英代表拒絕賠欵新案

英代表史諾典氏拒絕四國代表共同提出之新規提案四條（廿六日海牙專電）

耶路撒冷戰訊

據陸軍部發表耶路撒冷起人種戰立由埃及派英國軍隊五十名急往該地廿五晚又急派去混成旅團一大隊（廿六日倫敦專電）

人種戰爭擴大

英戰艦數隻出發

耶路撒冷人種戰之結果全國隻已急往耶路撒冷附近人心新聞停止發行英國戰鬪艦數始稍安定（廿六日倫敦專電）

德代表對新案之表示

賠償會議意法比日四國代表念三日携帶對英代表史諾典氏要求之可視爲最後的妥協案之提案與德代表斯特列摩曼氏會見斯氏謂非得德國諸政界舉國一致的支持對於該新提案不能爲責任的決定是以形勢極壞重視該新提案之要點對英保證其要求之五成五分擬使德方提供英國要求之二成或二成五分云（廿六日海牙專電）

耶埠市街戰 死傷之調查

爲建設新猶太由各地潛入之

猶太人與阿拉比亞人之軋轢以象蓋京門之衝突爲導火線卒於廿四日演出二小時之市街戰猶太死九名阿拉比亞死六名負傷者百七名各商戶皆閉瑣警官以裝甲車努力鎮壓市內佈戒嚴令午後六時以後禁止出外英國從耶路撒冷辦事官之要求由馬且耳急派軍艦一隻（廿五日耶路撒冷電）

英內閣雖星期 亦開臨時會

英內閣雖值星期日仍於廿五日開臨時閣議協議耶路撒冷人種戰對策（廿六日倫敦專電）

比界交還已在即 會議極爲圓滿

比使紀佑穆對記者談話

北平特訊、天津接收比租界委員會、原定十九日開會、嗣因中國委員內部有待商之件、遂延期改至二十三日下午再行開會、比國委員會長紀佑穆氏於廿一晚來平、記者特於次晨十時赴比國公使館、由彬熙先生介紹「謁見紀氏、誌其談話如下「記者問紀答」（問）今日先生忙甚請先生予以五分鐘時間之談話、（答）今日約定來賓會見時間雖甚冗忙、然甚暢快、請隨便多談、（問）中比會議前日停會、其原因如何、（答）本定前日開會、因貴國委員方面尚有請訓、未得指示、故改在明日（廿二）開會（問）先生何日赴津、答、准於明晨八時廿五分赴津參加會議、（問）會議進展至若何程度、（答）會議極爲圓滿、再有一二次會議即可交還貴國、（問）交還手續如何、（答）比國對於交還天津租界、完全出於自動、所有租界內之管理權行政權及一切事項、均交還中國、換言之、決無條件、所謂友誼的固如是也、且決不交還一半、又留一半、（問）貴國交還租界後、關於其他方面之商業契約、如何處置、（答）交還租界爲一事、其他契約又爲一事、不能因交還租界而影響於其他契約、若以中比兩國友誼言、益當尊重契約、俾兩國間之睦誼益增妥洽、（問）此次交還租界協定、可否於批准後、提前發表、（答）此項須經雙方委員商定後、方能答覆（問）比國此次交還租界、取銷不平等條約、而先生主持其間、努力促進交涉之進展、中國新聞界與各界均同聲感謝、（不知先生之感想如何、（答）比國交還天津租界、純出自動、已如前言、鄙人願鄭重聲明、鄙人此舉、爲無條件的無政治意味的、尤無投機的意義存乎其中、鄙人只願努力中比國交前途親善、此即鄙人之感想也、言至此與記者握手道別

齊伯林號現於金門灣之上空

齊伯林號飛行船廿五日午後六時二分（東京時間廿六日午前十一時二分）於舊金山西北約廿五海里之海上向金門灣飛去（廿六日舊金山專電）

齊伯林號二十五日午後六時廿二分（滿洲時間廿六日午前十時廿二分）在舊金山金門灣上現其雄姿矣先是預備歡迎舊金山市民於市內外熱狂達極該日自日本霞個浦離陸以來飛抵舊金山需時僅六十八時九分云（廿六日舊金山又電）

立法院臨時會 議庫券條例

及還本付息表

財政部發行民國十八年編遣庫券七千萬元、呈請國府交立法院審議、經該第四十次會議議決、交財政委員會審查、已迭誌本報、財委會本定昨日上午開會審查、立法院以發行庫券事如燃眉、轉[illegible]審查、恐費時日、遂於廿日上午臨時召集第四十一次全體會議、討論該項問題、聞現已完全通過、即日呈報國府、至財部所擬之編遣庫券條例及還本付息表、亦已經昨日大會通過、茲將編遣庫券條例誌於後、第一條、本庫券定名爲民國十八年編遣庫券、第二條、本庫券定額爲七千萬元、第三條、本庫券用途、係充編遣實施會議所定之編遣費、及編遣期間軍費不敷之用、第四條、本庫券定爲月息七厘、第五條、本庫券定於民國十八年九月發行、第六條、本庫券按照券面十足發行、但爲優待購戶起見、准按九八實收、即每券面百元、實收銀元九十八元、第七條、本庫券分一百個月償還本息、自民國十八年九月份起、每月償還本金一百分之一、并付息一次、利隨本減、至民國二十六年十二月底止、本息全數償清、第八條、本庫券應付本息基金、指定在關稅增加收入項下撥付、由財政部委托基金保管委員會保管、於每月二十五日由總稅務司撥交中央銀行、列收該委員會帳備付、第九條、本庫券由基金保管委員會、辦理付息還本事宜、並指定中央中國交通三銀行、爲經付本息機關、第十條、本庫券定爲無記名式、第十一條、本庫券定爲千元百元十元三種、第十二條、本庫券得自由抵押買賣、並得爲銀行之保證準備金、如其他公務上須繳納保證金時、得作爲擔保品、第十三條、對於本庫券如有僞造及損毀信用等情由、司法機關依法懲辦、第十四條本條例自公布之日施行

孫科報告各路近況

南京訊、養（二十二）日晚六時、孫科招待記者、報告此次北上視察各路近況、一、全國鐵路、負附加費約二百餘萬、平漢百三十萬、隴海八十萬、平綏二十萬、二、附加捐以平綏負擔最重、毛皮商多因不堪負擔、轉向俄國購貨、現擬積極謀取消、三、整理全國鐵路、最少需二千萬、如以鐵路本身收入非三十年不可、故不能不借助外資、四、中東鐵路、俄人違反協定、宣傳赤化、我國應積極謀收回管理權、希望新聞界同人一致作政府後盾

國府電張何 指示機宜

國聞通信社上海電國府之俄邊軍隊已達八萬居心叵測除令東北當局續派得力軍隊增援邊界外養（廿二日）酉有長電致張學良何成濬指示機宜外交委員會養（廿二日）晚會議對俄問題散後胡漢民赴中山陵園向蔣報告即發長電致張何王正廷漾（廿三日）出席國務會議報告即將有重要表示

陝災一縷福音

中國濟生會代表到平 將携欵運粮赴陝施放

平訊、上海中國濟生會、本年已至豫陝綏魯等省放賑數十萬元、近又慨捐巨欵、公推義振會主任張賢清、朱壽丞、席維三、陳楣卿、李雲門、等于昨日到平、寓報子街賑委會駐平辦事處、將由正太路赴陝、聞先滙賑欵二十萬元、賑濟陝省重災、均係各大慈善家自行捐助、并未勸募、北平華洋義賑會又請朱子橋將軍在東三省購辦大宗賑粮、到陝賑放、并由上海中國濟生會聯合至晉豫兩省購大宗小麥、運陝施放、及時種麥、來年即有收麥之望、又聞上海華北義賑會、備有賑欵六萬元、至陝放賑、甘省運輸困難、災情尤重凱民餓斃者日以千計、尚望全國賑災委會及各大慈善團體諸大善士注重賑濟云、又訊、北平陝災救濟會、昨接宋哲元自陝來電、謂近由陝西送平災童二百名、已于八月十七日起程、轉晉來平、特爲備安本司胡同福善分社、希妥爲安插、該會接電後、暫住、預定二月後、由上海濟生會分別送往各工廠、妥爲安插學徒、以免零丁云、宋電如左

報子街駐平賑委會朱子橋熊秉三周鐵成諸先生均鑒、此日准送災童二百名、前已電達、想邀鑒及、茲特派俞委員慰曾、准于八月十七日由陝起程、轉晉赴平、特先電聞、務轉致平漢路北段及正太路各局路、屆時准予掛車免費、以惠災黎、是所切禱、弟宋哲元叩刪

南京通信、頃接甘省某督學自臨洮來函、略謂「本年視學隴南、旅行中有六可怕（一）土匪之搶劫（二）饑民之紛擾（三）黑店與吃人賊（四）山洪暴發（五）時疫（六）買不到飯吃、所過地方、每縣困餓或染疾疫而死者不下兩萬人、七月初間某抵家門、方知洮西旱災尤重、經土匪兩次屠殺六十二村、死者三千餘人、八松一莊、有漢民六十七戶、計四百二十三口、殉難者一百二十八人、倘有比八松受禍更重者、現在匪首延壽登貴等竄到隴西一帶仍是慘殺漢人、不知何日方靚太平、本地近雖得雨、而糧食太缺、糧價未落、小麥每升（約㪷面粉十斤）三元三角、青果大豆二元七八角」云

橫斷太平洋壯舉（續）

齊伯林飛船之小史

經過重大犧牲成功之回顧

今齊伯林廠長愛克約博士親與美政府定購之、ZR3號、齊柏林飛船、橫跨大西洋、安然駛抵萊克赫式飛行場、以飛船交與購主其後美人另更船名、即今之羅斯安推爾斯號是也、硬甲無敵飛船之製、至爲不易故並世所有飛船、屈指可計按此船之困難點、約有數端建造價格、其爲糜費、一也造成後保藏、與飛降之設備至爲緊復、二也、更因近頃發生種種之事變、故各國對建造飛船、頗露趦趄不前之狀、試舉數例、如一九一九年七日美無敵飛船「亞克隆」號在芝加哥失事、死十人、「西南道」號在俄哈俄州遇風死十三人、一九二二年二月「羅馬」號在阜及尼亞州拂伏克失事、死三十四人、一九二一年八月「齊柏林ZR2」號着火、墮入亨勃河、喪四十三命、又法無敵飛船「狄克斯摹德」號在地中海失踪、死船員五十人、凡此不幸事件、均足令人氣沮、此次「齊柏林伯爵」一號之建造、係由公衆募集資本、於去歲落成、較諸以前所造飛船、有顯著之進步、去歲十月作美德間往返飛行一次、計西行費時一百十一小時、東行六十八小時又五十六分、今年春曾赴黎文一行、五月十七日第二次渡美、不幸啓行後十二小時、以機器損壞、不得已折回、經若干困難後抵法國都朗飛行塲即在彼從事修繕當飛船抵都朗時飛機場人員祇能維繫該船（未完）

∴家庭萬病自療顧問欄∴

●●醫藥寶鑑 康健秘術

▲三民主義是救國主義

▲三德靈藥是救世靈藥

返老還童聖藥

德國政府實驗監製 返老還童新藥 生殖靈 SATYRIN

德國政府特許之返老還童新藥「生殖靈」乃史坦那博士發明之二十世紀醫學最高權威也係提煉少年動物胚胎腺的內分泌再配以營養精神氣血的珍貴實藥秘製而成性質和平功效卓絕老翁服之白髮還黑皺紋伸張聲音清壯元氣復活心身全體完全返少回復青春時代之生殖品力老婦服之雖面返少月經再至發育健全血氣旺盛身輕步捷姙娠子女凡患神經衰弱發育不全腎虧遺精月經失調陰萎無能宮冷不姙以及一切男女生殖器病血虧久醫無效者一服此藥立奏奇效連服兩月機能旺盛身體強壯回復青春長駐美顏男子當服「金盒裝男用生殖靈」女子當服「銀盒裝女用生殖靈」功效雖同性質有別萬一誤服則男子乳房膨大變爲女性女子髭鬚叢生化爲男性服者須特別注意幸勿自誤（每盒洋七元）

人造肉新補品

第一種生活素 三德維他命 NEO VITAMINA

德國鳳克博士於食物中發明維他命爲促進新陳代謝機能營養身體發育及增加抵抗力之生活素也吾人每日飲食之中若缺此素則抵抗力薄弱疾病潛侵雖日飽山珍海味於身體仍不能發育至生命亦無從維持故全球醫學界均實驗公認一維他命」爲吾人生活上最重要最寶貴之天然補品也（注意）目今市上發現許多有名無實之騙人騙財之假冒維他命購服諸君請認明「三德維他命」可也（每盒洋一元半）

梅毒斷根內服新藥 三德新六〇六片 OSNEOSAN

▲服一瓶與注射一針效力相同

▲可免一切注射恐怖危險流弊

六〇六乃德國名醫艾利博士所創製試驗直到第六百零六次纔得完全的效果是以命名六〇六此藥一出居然將有史以來無法可治的梅毒一掃而淨洵爲醫藥界破天荒之舉品（每瓶洋壹元七角半）

德國政府特許專賣包治淋病新藥 海底山 HEIDISAN

▲德國政府實驗監製

▲治淋斷根唯一聖藥

「海底山」爲德國海底曼大藥廠最新發明獨家製造專治淋斷根唯一特效新藥由德國政府實驗監製特許專賣氣味芬芳服用甚便功能清血毒濾小便鎮疼痛止炎熱殺淋菌防腐蝕毫無副作用完全滅盡血液內及尿道膀胱粘膜之淋菌治療尿道膀胱胃臟一切其他之疾患毫無侵蝕之性通運胃囊直至腸內始溶解而透入於血液排於泄中並非他種檀香油及白濁丸等服後有流弊於胃腎者所可比擬故全球歡迎公認爲秘密自療品輕症一盒重症約兩盒最重症約三盒立見功效永遠斷根（每盒洋參元）

嗜料特製戒煙補品 威利糖 WILLIAMSCAKE

▲美國威利博士發明

▲各國政府化驗無毒

「威利糖」爲美國威廉博士發明以補爲戒之戒煙補品選經各國政府化驗毫無毒質能使服者精神愉快常服戒煙限日斷癮見煙自厭爲自由戒煙恢復康健第一補品凡我黑籍同胞其速猛省毋再沉湎也（每盒洋一元）

皮膚病特效藥 鐳錠膏 RADIOMENT

▲鐳錠市價每兩十五萬元

▲愈後尤有不留疤痕之妙

「鐳錠膏」含有極寶貴之鐳錠屬原素其放射之作用專治頭瘡顎瘡耳瘡痔瘡疥瘡疹癬癩熱膿瘡毒楊梅惡瘡皮包爛腿趺傷虫咬一切皮膚病無名腫毒痛癢立止抽膿拔毒生新尤有愈不留疤痕之妙一經揉敷（每包五角）

眼科專門特效新藥 博士眼藥 DR. GREAFS LOTION

▲德國眼科醫學格立夫博士發明

▲有不可思議之換眼神效

目爲五官之首職司最重設有疾患則頓入黑暗世界與盲者無異苦莫甚也德國眼科醫學格立夫博士本其多年經驗發明「博士眼藥」專治火眼瞬眼星障夜盲沙眼眼明怕日迎風流淚眼癢昏花皮角起泡爛熱眩爛赤筋努脹視物不明一臉外障時行目疾一切眼科諸症無不藥到病除重見天日有不可思議之換眼神效（每瓶洋二角半）

止癢收濕特效新藥 統治爛足霜 SALMIN

▲殺菌生新第一妙藥

▲皮膚各症藥到病除

此霜係用現代著名醫學博士彼利器氏所發明之Sacylsaure及其他實貴藥爲主藥而秘製者也專治腳足各部腫痛奇癢濕疹潰爛以及皮膚各症爲止癢收濕殺菌防腐之特效藥（每包洋一角半）

退熱止痛特效新藥 如是靈 LUSEELIN

▲功效超過一般阿司必林劑

▲無阿司必林服後不適諸弊

「如是靈」藥片係以德國耶葛哈德博士Dr. Gerhardt發明新製之Acetylsalicylic Acid及其他實貴藥爲主藥而秘製者性質和平功效靈速退熱止痛治傷風感冒偏正頭痛惡寒發熱風濕骨痛神經痛風脚痛以及風火牙痛傷寒等症老幼咸宜經萬試萬靈家居旅行必需常備之神藥也大包二角小包壹角

◎奉送詳細說明書函索即寄

●各埠大藥房均有出售

總行上海分行 依照美國中央組織法之有限公司 美商三德洋行啓 大連奉天哈爾濱等二十六處

美商三德洋行緊要啓事

爲德國生殖靈鄭重聲明

德國生殖靈補藥曾經中日德各國政府化驗特許並由德國領事證明功效神奇全球歡迎近有無恥奸商冒充德貨漁利未遂反被法律制裁此係咎由自取與本行何涉該奸商不知悔悟竟敢信口雌黃捏詞誣毀破壞本行信譽實行挾嫌報復之手段淆亂聽聞雖爲者不值一笑然亦足以令人髮指除已呈請美德兩國領事准即移文各官廳依法究辦外誠恐外界不明眞相以訛傳訛爲特鄭重聲明以重名譽而闢謠誣此佈

老藍刀牌香烟

老藍刀牌香烟

如名勝古蹟之膾炙人口歷年愈久而名愈著～～

教育界

女師大電致教部 請速爲改獨立大學 措詞激烈有血染都門之語 有三科二系符合大學組織

北平通信、女子學院（女子大學）學生會委員潘君芳女士、昨語記者、報載教育部不許各學院改大、須遵照大學組織法辦理凡具備三學院以上者、始得稱爲大學、谷院有各院悠久之歷史、燦爛之成績、其要求改大之呼聲、均係一致之行動、敝校之組織本在三科以上、現有文科理科社會科三科及體育二系、教育系亦在籌備中、是則內敝校組織、本係符合大學組織法、且敝校分科相埒、根據男女平等之原則、及大學組織條例、敝校實有獨立之可能性、中國國立女子大學僅此一校、爲提高女子教育起見、決不能改併爲北平大學之一學院、赴京請願代表尙未來信、俟接得來信後、即開學生會、討論進行之步驟云

第二女子師範學院全體生昨日電致教育部、請允與男師大平均發展、改爲獨立大學、措詞激烈、有血染都門亦所不惜語

教部令改組 醫法兩專校 教廳籌付辦法

黑龍江省教育廳、項奉教育部令、謂查醫專法專兩學校設立原爲尊重人民生命財產、其關至要、我國限期三年畢業、於研究學術上、恐難精詳、着令全國各省醫法兩專門學校、立即停辦改組大學、如限於經濟不能、即時改組、則不准續招新生、限將原有學生辦至畢業爲止等因、教廳奉此當即籌付辦法、如何解決、尙不可知、出約一星期內必有一定云

國府新頒佈 大專組織法 省府接到訓令

遼寧省政府准國民政府訓令內開、查大學組織法及專科學校組織法、業經分別制定明令公布、亟應通飭施行、除分令外合行抄發原條文令仰知照等因、准主席奉此現抄同該大學組織法、及專科學校組織法、令由教育廳轉飭省立各校、各縣教育局知照（捷）

巨紳殊熱心興學

海城訊、縣之政治狀況以各方面觀之、悉具一種循序漸進之革新傾向、如修馬路、建中學、創辦公濟醫院、籌欵建造南沙河大橋、以上種種、皆在積極進行之中、而其進步速者、尤其是教育、溯自局長陳實森、視事以來、海城文化之趨勢、直轉入新的軌道、謂爲突飛猛晉、亦無不可、實吾海城社會進化之好現象也、玆據學界消息云、前邊業銀行總理姜雨田自歸道山後、其家人曾以姜君之名義捐現大洋三千元、於本屯西檯窩學、爲柔梓興學育材、又牛庄紳士李心會、刻捐奉洋三萬元、在牛城設一私立學校、能慨捐巨欵、謀百年樹人之計、其利溥矣、較一般徒盜慈善虛名、於時事毫無裨益之冒牌紳士、眞有上下床之分矣（靑）

吉林大學 念日開學 並聘安學監

吉林省立大學校、現在招募各班學生、業已招齊、考試及入校手續、一切完竣、於日昨二十日上午十時、在該校行開學禮不日即正式上課云

吉林大學校副校長李錫恩氏現查該校學生業已先後招足所有各科教員、當即延聘安協、日內即行開學上課、但學尙監不敷用、遂于日昨特聘李香谷君、任吉大學監、兼體育主任之李監當即到校照常視事云

鳳師校長得人 教局更動校長

鳳城省立第二師範校長李翰清辭職他就、教廳茲委林堦山接充、刻已到校交接清楚開學視事、聞林氏長教多年學識豐富、思想新穎、辦事認眞、成績卓著、此次長校二師、學務自能刷新、一翻起色、故師二師生盤慶校長得人云

鳳城本邑崇正小學校長安子衍、因事辭職、教局長陶紱忱氏、以遺缺未便久懸、擇委職業教員姜秉黎升充、遼禮站校長石友南調局佚用、該缺由大堡校長蔡華峰接充所遺之缺、擇縣立第一小學教員李拱之升充、東湯校長吳壽徵升任教育委員、遺席調吳景賢接充云

省府送旗籍學生

吉林省政府、日前考取哈爾濱工業大學旗籍生一百名彼時以試卷尙未許定、當即令各生回籍、現屆開學之日、遂即通令各被取生來省報到以便送哈入學、至日昨已報到九十四人、省府即派旗員科員谷香甫率領學生、搭今日吉長中車、遄行赴哈（孚）

教廳通令飭查 韓僑就學狀況

瀋陽縣政府、昨奉教育廳通令、案查韓僑子弟、准入我國學校受教、曾於十三年間規定辦法通令照辦、玆者各屬韓民入境日增、其自行剏設學校者、時有所聞、而入我國學校肄業者、亦所在多有、亟應分別調查、按表塡具、俾有統計而備存案該縣即遵照呈覆云

體育消息

全國分區網球比賽 二十二日在滬舉行 參加者僅爲華東華北 第一日單打各有勝負

上海特訊、全國分區網球賽（二十二日）開始、僅華東華北參加下午三時、南北單打兩組在法界網球場比賽、華東林寳華對華北薩木鐵、林佔優勢、以三對零勝、其紀錄爲六對零、六對一、六對零、另華東鄭兆對華北高愚民、鄭年十八、技亦不弱但力不持久、對壘多時、結果高以二對一局勝、其紀錄爲六對二、五對七、四對六、（二十三）日雙打

世界網球家 將過滬渡日 滬網球家接洽比賽

上海訊、法國網球選手柯顯愛脫勃羅濃郎屈拉三氏、應日本草地網球協會之請、將於本月間、作東方之遊、柯勃二氏、爲法國台維斯杯之選手、本屆擊敗美國而保留此項錦標者、柯氏之珠藝、可謂當代一人、舉世無雙、在英國惠勃爾登一股後、即成爲世界公認之網球大王、三氏預定于十月十日抵橫濱、在日約於二星期之周旋、後返歐、除此三人外、或將再有另一法國草地名手同行、惟刻尙未定耳、本埠草地網球協會得訊已決定乘假返歐過滬之時、請彼在此間一獻身手、如彼能接受此項邀請、則將予海上士女以濃厚之興奮、瞻其風光、而廣眼界、傾城盛舉、可以預卜也、此事正在積極接洽、最短期間可望有確定之公布、我人對此、無不企盼其能成爲事實也

郝更生將赴 東北大學 任體育教授

平訊、體育家郝更生氏、暑期中應閩省教育界之請、赴福州講學、玆已事畢、偕同其夫人高梓女士、赴南通小住、昨在平郝之友人接得郝函定二十日北上、二十六七日可抵平、下學期已受東北大學之聘、抵平後、將往瀋陽任事云

仿元人圖 三國演義

仿元槧三國志平話 香月尙先生繪

圖繪禁止轉載

百六十回

於是孔明與許靖、引大小官僚上表、請漢中王即皇帝位。漢中王覽表、大驚曰：「卿等欲陷孤爲不忠不義之人耶？」孔明奏曰：「非也。曹丕篡漢自立、主上乃漢室苗裔、理合繼統以延漢祀。」漢中王勃然變色曰：「孤豈效逆賊所爲！」拂袖而起、入於後宮。衆官皆散。三日後、孔明又引衆官入朝、請漢中王出。衆皆拜伏於前。許靖奏曰：「今漢天子已被曹丕所弑、主上不即帝位、興師討逆、不得爲忠義也。今天下無不欲主上爲君、爲孝愍皇帝雪恨；若不從臣等所議、是失民望矣。」漢中王曰：「孤雖是景帝之孫、並未有德澤以布於民；今一旦自立爲帝、與篡竊何異？」孔明苦勸數次、漢中王堅執不從。孔明乃設一計、謂衆官曰：「如此如此。」於是孔明託病不出。漢中王聞孔明病篤、親到府中、直入臥榻邊、問曰：「軍師所感何疾？」孔明答曰：「憂心如焚、命不久矣。」漢中王曰：「軍師所憂何事？」連問數次、孔明只推病重、瞑目不答。漢中王再三請問。孔明喟然歎曰：「臣自出茅廬、得遇大王、相隨至今、言聽計從；今幸大王有兩川之地、不負臣夙昔之言。目今曹丕篡位、漢祀將斬、文武官僚、咸欲奉大王爲帝、滅魏興劉、共圖功名；不想大王堅執不肯、衆官皆有怨心、不久必盡散矣。若文武皆散、吳魏來攻、兩川難保、臣安得不憂乎？」漢中王曰：「吾非推阻、恐天下人議論耳。」孔明曰：「聖人云：『名不正、則言不順。』今大王名正言順、有何可議？豈不聞『天與弗取、反受其咎』？」漢中王曰：「待軍師病可、行之未遲。」孔明聽罷、從榻上躍然而起、將屛風一擊、外面文武衆官皆入、拜伏於地曰：「王上既允、便請擇日以行大禮。」漢中王視之、乃是太傅許靖、安漢將軍麋竺、靑衣侯尙擧、陽泉侯劉豹、別駕趙祚、治中楊洪、議曹杜瓊、從事張爽、太常卿賴恭、光祿卿黃權、祭酒何宗、學士尹默、司業譙周、大司馬殷純、偏將軍張裔、少府王謀、昭文博士伊籍、從事郎秦宓等衆也。漢中王驚曰：「陷孤於不義、皆卿等也。」孔明曰：「主上既允所請、便可築臺擇吉、恭行大禮。」即時送漢中王還宮、一面令博士許慈、諫議郎孟光掌禮、築臺於成都武擔之南。諸事齊備、多官整設鑾駕、迎請漢中王登壇致祭、譙周在壇上、高聲朗讀祭文曰：

惟建安二十五年四月丙午朔、越十二日丁巳、皇帝備、敢昭告於皇天后土：漢有天下、歷數無疆。曩者王莽篡盜、光武皇帝震怒致誅、社稷復存。今曹操阻兵殘忍、戮殺主后、罪惡滔天；操子丕、載肆凶逆、竊據神器。群下將士、以爲漢祀墮廢、備宜延之、嗣武二祖、躬行天罰。備懼無德忝帝位、詢於庶民、外及遐荒君長、僉曰：天命不可以不答、祖業不可以久替、四海不可以無主。率土式望、在備一人。備畏天明命、又懼高光之業、將墜於地、謹擇吉日、登壇祭告、受皇帝璽綬、撫臨四方。惟神饗祚漢家、永綏歷服！

讀罷祭文、孔明率衆官恭上玉璽。漢中王受了、捧於壇上、再三推讓曰：「備無才德、請擇才德者受之。」孔明奏曰：「主上平定四海、功德昭於天下、況是大漢宗派、宜即正位。已祭告天神、復何讓焉？」文武各官、皆呼萬歲。拜舞禮畢、改元章武元年。立妃吳氏爲皇后、長子劉禪爲太子。封次子劉永爲魯王、劉理爲梁王。封諸葛亮爲丞相、許靖爲司徒。大小官僚、一一陞賞。大赦天下。兩川軍民、無不欣躍。次日設朝、文武官僚拜畢、列爲兩班。先主降旨曰：「朕自桃園與關張結義、誓同生死；不幸二弟雲長、被東吳孫權所害。若不報讎、是負盟也。朕欲起傾國之兵、剪伐東吳、生擒逆賊、以雪此恨！」言未畢、班內一人、拜伏於階下、諫曰：「不可。」先主視之、乃虎威將軍趙雲也。正是：

君王未及行天討、臣下曾聞進直言。

卻說先主起兵東征。趙雲諫曰：「國賊乃曹操、非孫權也。今曹丕篡漢、神人共怒。陛下可早圖關中、屯兵渭河上流、以討凶逆、則關東義士、必裹糧策馬以迎王師；若舍魏以伐吳、兵勢一交、豈能驟解？願陛下察之。」先主曰：「孫權害了朕弟；又兼傅士仁、糜芳、潘璋、馬忠、皆有切齒之讎：啖其肉而滅其族、方雪朕恨。卿何阻耶？」雲曰：「漢賊之讎、公也；兄弟之讎、私也。願以天下爲重。」先主答曰：「朕不爲弟報讎、雖有萬里江山、何足爲貴？」遂不聽趙雲之諫、下令起兵伐吳；且發使往五谿、借番兵五萬、共相策應；一面差使往閬中、遷張飛爲車騎將軍、領司隸校尉、西鄉侯、兼閬中牧。使命齎詔而去。

卻說張飛在閬中、聞知關公被東吳所害、旦夕號泣、血濕衣襟。諸將以酒勸解；酒醉、怒氣愈加。帳上帳下、但有犯者即鞭撻之；多有鞭死者。每日望南切齒睜目怒恨、放聲痛哭不已。忽報使至、慌忙接入、開讀詔旨。飛受爵望北拜畢、設酒款待來使。飛曰：「吾兄被害、讎深似海；廟堂之臣、何不早奏興兵？」使者曰：「多有勸先滅魏而後伐吳者。」飛怒曰：「是何言也！昔我三人桃園結義、誓同生死；今不幸二兄半途而逝、吾安得獨享富貴耶！吾當面見天子、願爲前部先鋒、挂孝伐吳、生擒逆賊、祭告二兄、以踐前盟！」言訖、就同使命望成都而來。

卻說先主每日自下教場操演軍馬、剋日興師、御駕親征。於是公卿都至丞相府中見孔明曰：「今天子初臨大位、親統軍伍、非所以重社稷也。丞相秉鈞衡之職、何不規諫？」孔明曰：「吾苦諫數次、只是不聽。今日公等隨我入教場諫去。」當下孔明引百官來奏先主曰：「陛下初登寶位、若欲北討漢賊、以伸大義於天下、方可親統六師；若只欲伐吳、命一上將統軍伐之可也、何必親勞聖駕？」

介紹 戒藥丸 仁濟醫院徐副院長最新發明

前見滿洲報廣告大連市東關街仁濟醫院副院長徐春華先生發明一種戒煙丸當即購服果然見煙不想安然戒除用亦爲同病者介紹焉（恕隱名）

大連 德泰公紬緞莊廣告

（廉價劃一）本號專到蘇杭綾羅綢緞以及歐美雜貨呢絨毡毯各種布疋顧綉衣料化粧品類無不齊備批發零售定價格外公道惠顧駕臨不勝歡迎

支店 浪速町 德泰公棧 電話三八二三

大連浪速町七九番 長電話七三九九番

諸君請吸 軍艦牌香煙 各煙店均有代售

●本煙之特點（採上等煙草氣味之芬芳價格尤低廉）價格金六分洋八分積小盒三十個換香煙壹包 優毛巾一條積小盒六十個換最

永豐煙草公司分行謹啓 大連市信濃町壹貳七電話七三〇三番 上海

請購老牌櫻花啤酒汽水（櫻花牌啤酒及汽水品）

質醇良適合衛生久爲飲者所稱道暢銷有年遠近馳名華商方面向由敝號多年經理銷數日見增加現在節值端陽合當仲夏飲此櫻花啤酒及汽水尤能精神爽快各界精以餽禮使良朋歡迎故此運到大批現貨以應需要恐未週知特此廣告即所惠顧諸君公鑒是幸

大連市東鄉町七五番電話五七六六、五二四一 益泰祥謹啓

旅客注意

大連 裕長棧 電話六三五二
長春 裕長棧 電話六九四
哈爾濱 裕長棧 哈電話一一六
青島 裕長棧 電話二六〇一

本棧宮潤潔淨招待殷勤代理車船客票轉運貨物報關完稅客商光顧無任歡迎本站主人謹啓

「東三省唯一」製造工場 無比的價格低廉發賣

扣絆織襪 染伴紐物 辦客櫃 跑外買 招募

大連市沙河口霞町三十八 襪織工場棚內 裕盛洋行 電話九五〇八番

三井 保險 手續簡單賠償迅速

火災海上運送自動車保險金額不拘多寡如蒙賜顧請以電話通知當即鄙行保險部派人前往接洽悞特此奉告

大連市山縣通一八二 電話代表七一〇一番

三井洋行大連支店

全用中國產原料製造電氣爐

日英法專賣特許品 中日合辦 李 上島 兩氏發明

最高級 高速度鋼 合金鋼 製造發賣 其他各種 兵器用鋼

中日陸海軍鐵路造船所 其他大工場皆可採用

大連市榮町二番地 中日合辦 大華電氣冶金公司 電話六〇一四番

寫眞銅版與凸版凹版 久保田寫眞製版所 大連市武藏町六六 電話八六三一番

西洋人稱讚大連第一 日本人亦咸知在東京商店中屬第一

敝店之「羅紗批發部」專在歐美訂購各種嶄新之維紗、存貨豐富、應有盡有「即製品部」又稱迅速。諸君欲即日着用、亦可應命不誤。且價格非常公道

訂製者、裁剪、裁法樣式、價亦低廉、定能使諸君。滿足如意

如（以電話相告亦必應命即刻前往）

大連 德海屋 大連市大山通六五 電話四三四二 七五一五番

驚天動地 救人無數 女界福 天下第一 婦女靈藥

女界福專治婦女調經種子一切諸症百發百中萬應萬靈常服此藥補氣補血強筋健骨美容補腦長壽不老誠乃婦女藥中奇效之靈藥也▲主治說明函索即寄

小心假冒 近來無恥奸商做造相似之藥品頗多一旦誤服假藥非特不能治病返而自殺自身

各埠有名大藥店及大商號皆代售

「女界福」總發行處 德記全棧大藥房 大連平和街四八 振替大連四四七六番 電話二二三八五番

招募代理店函商即妥

瀋陽

前線軍旅長勿庸參加 其餘均須來遼 第二次防俄會議 定於九月一日開會

張學良司令長官於月之廿五日又通令各軍事機關云定於九月一日召開二次防俄會議屆期除在前線各軍旅長不准來遼參加外下除各軍旅長屆期來遼參加云(官)

錦縣公安局長 王曉春接充

全省公安管理處長高紀毅以錦縣公安局長馮景珍辦事不力應即撤差所遺之缺關係地方防務甚為重要未便虛懸特委任王曉春氏前往接充以專責成(捷)

文化社廣播 中俄消息

東北無線電臺廣播中俄消息一事前已誌報 刻則東北文化社又奉當局命令每日召集瀋垣各中國報記者于晚六時在該社宣播中俄方面之消息(石)

妓女遊玩中 慘死於車下

工業區四等妓館永順堂搭住妓女彩紅年十九歲於月之廿五日下午一時因赴街遊玩行抵三馬路突被第一〇二號汽車將其揮倒軋斃云(官)

法機抵遼後 張長官招待

張學良司令長官於月之廿五日晚六時在長官公署內宴會訪日法機員並邀航空處萬主任作陪至夜十時各散並聞法飛機日內即由遼起程去臨云(官)

哈埠警備司令 李子鐸抵遼 報告防俄事宜

哈爾濱警備司令李子鐸氏頃因報告中俄防務事宜遂於月之二十五日由哈來遼晉謁張學良司令長官報告一切(官)

中央電告 最近政情

省當局現接到國府文官處電報中央最近政情茲探錄如左

一、特任鹿鍾麟唐生智朱培德為國軍編遣委員會常務委員

二、任命鹿鍾麟署理軍政部部長

三、派伍朝樞蔣作賓高魯為出席國際聯盟會代表

四、安徽省政府委員兼民政廳廳長吳醒亞免職長兼職遺缺以安徽省政府委員蘇宗轍兼

五、福建省政府委員兼財政廳廳長高漢秋辭職照准遺缺以李本翼接充

六、任命梁[illegible]為廣西省政府委員

七、公佈國軍編遣委員會實施編遣懲獎條例國軍編遣委員會點驗組修正條例陸軍大學校組織陸軍軍官佐退級俸率及給與規則(捷)

萬主任由秦返遼

東北邊防軍司令長官公署航空處主任萬咸章氏前因辦理某項重要事務去秦皇島辦理一切現已公畢該氏遂於月之廿五日由秦皇島搭北寧早車回遼晉謁張學良司令長官報告一切云(官)

講武堂舉行試驗

東北陸軍講武堂教育長鮑文越於廿五日分課考試以攷各學員成績而資鼓勵云(確)

吳興帥靈柩回籍

前黑龍江省軍務督辦吳俊陞之靈柩於月之廿三日午刻起靈運赴昌圖城北王龍崗新坂是吳宅向各方通知經由南滿路直赴昌圖是以由吳氏浮厝地點沿昌圖鐘樓中街及小西關大街以迄新站而止各機關及吳氏親友搭有祭棚六十二座設番案致祭沿街觀光男女者萬頭攢動此外隨靈陪送人士及護靈騎兵警察無不著有新整制服武伍堂堂與軍樂蓮相應和而與故督之靈棺冒幕緩行僧道儀仗令人不禁諸多感慨並聞將於晚五時運其遺登車即行首途前往昌圖云(官)

飭各縣遵章解欵

財政廳長張振鷺氏以各縣經徵欵項須按月解繳曾經迭次飭遵在案茲查上月份仍有未經照辦者特令於二十三日通令各該縣迅將經征欵項限五日內解交來省備用不得任意延宕致干未便云(捷)

外交講演會開會

遼寧國民外交協會為印入民衆之外交常識起見特于月之廿四日下午六時在商工總會大會場開外交常識講演大會由邵希古講演最近中俄外交問題餘興為零零音樂團合奏之中西音樂及北平藝員榮劍塵奏演張玉堂慘案之彈詞云

委派夾荒局顧問

省政府主席翟文選以東西夾荒局丈放荒地純係蒙荒應有熟習蒙員贊助以利荒務乃派省政府諮議鄭金銘為該荒局顧問該員奉委擬日內赴該局任職云(石)

北寧局誥誡員司

北寧鐵路管理局現以承奉遼防司令長官命令酌備車輛實行軍運深恐所屬員司未明真像特發最懇摯之訓令約五百餘言先敘赤俄之錢狀次則加以訓勉末句有云其能各盡責事功業擧者本局自當破格酬庸以奬賢能有延誤戎機致妨大局者法令具在亦難稍予寬假萬方多難風雨一舟凡我同仁其各勉旃云云(石)

消防隊演習武術

總商工會長金哲忱盧廼賡二氏為整頓消防隊計特請武術演習每日招練該隊兵各樣精人武術以資救火迅速而應急用云(確)

民政廳衛生佈告

現屆初秋冷熱不宜各種傳染病症最易發生對於公共及各人衛生自應切實講求以保康健瀋陽縣政府現民政廳佈告關於秋季衛生督促人民注意並制定標語十六條張貼通衢俾資警醒當局之注意衛以此可見矣云(確)

儲才館擧行甄錄

同澤新民儲才館司法班已于本月廿三日擧行甄錄試一黨義黨綱試題為衣食住為民生四大要需必如何能使其圓滿二國文試題為廷尉天下之平論三法學通論題為論法律不溯既往之原則于二十五日正午揭榜廿六日攷試民法商法國際公法廿八日攷試刑法行政法國際私法三十日攷試民事訴訟法刑事訴訟法云(石)

于學忠由灤來遼

東北邊防軍駐灤洲警備司令于學忠氏頃因報告所部軍事計特於月之二十三日晚帶領隨員衛隊二百餘名搭北寧專車由灤州防地來遼云(官)

學習推檢改候補

高等法院院長史延程近查瀋陽法院學習檢察官李德榮蓋平法院學習檢察官章爾壽昌圖法院學習推事劉常漢東豐學習檢察官金鳴九辦理案件殊屬有勞足錄特於本月廿五日起一律改進為候補云(石)

博物院購買古物

前內務總長朱啓鈐現將其舊日珍藏之珠玉古玩數十件一律運來瀋垣由邊防司令長官張學良代為博物館購買計價現大洋二十萬元云(石)

財政廳添委科員

財政廳長張振鷺以該廳第一科公務繁冗原有職員不敷支配亟須添委以資襄助辦理是以特委任王殿幹為該廳第一科第三股科員用資臂助聞王氏奉委後現已到差任事云(石)

哈爾濱

三百六十餘名之 俄黨押解來哈 已送入馬家船口收容所 製麻場被焚案捕獲嫌疑

黑龍江主席萬福麟氏因赤俄黨徒屢在沿線罷工並破壞路政妨害行車我方雖一再優容但俄人並不知悛悔如再任其溜跡沿線恐將愈鬧愈兇為一勞永逸斬絕株根計特於前密飭梁忠甲司令傳令所屬沿線駐軍將所有各站煽動罷工及破壞交通之赤俄員工一律逮捕暫押於各站所有被捕者計三百六十餘名由黑龍江軍署少校副官王晉祥及哈滿護路司令部蔡副官帶同兵士五十名押解來哈當即由特路兩警處將赤化人犯送往江北馬家船口赤俄收容所看管云云 哈爾濱新正陽河東鐵製麻廠被焚一節已誌本報茲聞確訊當局在某處逮捕赤俄三名一米海赤洛夫東鐵商務處補助營業科副科長一別特洛夫別茲竹坡夫係地畝處農事試驗廠主任又前東鐵蘇聯職工聯合會會長郭瓦連國等均與此事有關經地檢所審訊後即送獄羈以待候訊云

大火災續誌 被焚三十餘家 損失約十餘萬

本埠道外十六道街與南新街之大火已誌本報茲經詳細調查起火原因於二十一日晚十點半十六道街路西門牌五十三號魁發成鞋店因廚房不慎致火焰飛出延及板棚因該舖人工均已熟睡火已成勢但惟時已晚火勢浩大不易撲救只好候消防隊至未幾道內外各消防隊汽車及商會消防隊繼續趕到是時已延十餘間各消防隊員在火場施以最捷之撲救術一時該街秩序大亂當派有軍警各要路斷絕交通以免不法之徒發生變故此次延燒商民住戶計為源記號軍衣莊功成與衣莊吉成號衣莊洪源長貨店天發園同聚福天興東天興成同義號同義堂扶裕昶林元珍李子陽劉漢文王發珍孫有功等三十餘家是晚西北風大作直至二十二日三點許始行救滅當被警察將火頭魁德成執事簿子清帶署訊究聞該鞋店保有火險三千元

江防之嚴重 飭水警游弋 保航業安全

哈爾濱警備司令李振聲氏自滋任以來對於地方治安曾規定種種條例業經公佈實行頃聞李司令以松花江嫩馬川與蘭河兩河一帶時有胡匪之沒其間況值夏令青紗障起正匪人蠢動之時尤宜設法嚴防以保江上船業之安全除飭令地方游擊隊及保衛團等不時查緝外並於日昨令水上公安局轉飭水上保安艦前往巡弋以期消弭匪患而保航業安寧云

收容所遷移 預備牛肉麵包 供給俄人食用

東鐵怠工及破壞交通蘇聯男女黨徒被我當局拘押甚多前於香坊地方設立臨時收容所茲因為數頗多而沿線之息工亦復不少一時不能出境不能不與該等謀安置之所當局因甚多故在該處設臨時收容所松花江北馬家船口之空閑房特昨日(二十一)日九時半以大汽車十大輛將香坊所有之男女赤俄人計三百五十餘人均行遷移馬家船口收容所聞當局預備牛肉麵包等物供給收容之赤俄食用云云

遼吉黑熱四省 組織國防軍

東北邊防軍總司令張學良氏為禦俄起見組織國防軍由遼吉黑熱四省之共隊組成每省挑選馬步礮工輜四旅軍計(十六旅)限八月底組織成立由張總司令加委統兵長官準備調往各路邊境協防云

富錦

鄉區防務空虛 有胡匪搶刦

據四屯來街農夫云近自江黑河尾與中興二鎮俄軍艦開砲射擊以來本邑縣長聞信即時電調鄉七區遊擊騎兵以及附團隊兵等衆共有一千餘人來街禦防然各該區防務空虛竟有無賴之徒乘機而起沿途攔刦行人於月之十五日午後有三人身著灰軍服在本城南門外菜園以換票為名槍搶菜園大洋票百餘元而去

北鎮

礮兵開拔訊

北鎮駐防礮兵四團前有出發邊境消息因交涉有待未便開拔近聞接邊防司令長官公署電令整頓一切候令開拔諒不日即將出發云云

營口

榮勝丸果儎毒品

日人西村乘榮勝丸小輪船前由連灣開往某處誤入營河因儎貨不明被山海關扣留檢驗俾明真相各等情已誌本報茲據調查該船所儎之七十六隻木箱兩個箱海關驗得該箱內有四個箱滿裝嗎啡等麻醉毒品該四個箱已被海關沒收餘者皆係滿裝藥線係與遼寧某公司承運之單護照現尚未寄到故該船刻仍扣留候驗期間云云

高局長因公晉省

營口稅捐局高局長刻已遵令將局部改組就緒惟必須向遼寧財廳面報備案是以高局長於日昨搭乘南滿車赴省一切公務已令稽查主任鄒景華代拆代行云云

海城

警士四名不知下落 巡長業已斃命 並失大小槍四支 胡匪竄入二區白草溝

公安第二分居管界白艸窪於廿五日早竄入股匪五十二名該管分局長孫繼悉聞訊之下當率警察鄉團等卅餘名馳赴白艸窪在該屯南溝與群匪相遇當時激戰兩小時之久結果除打死胡匪一名外我方被匪擊斃巡長一名丟失大槍兩支小槍兩支並警兵四名不知下落聞公安當局現已調馬隊前往追剿矣(青)

嫌疑犯刑後殞命

邑西大高坎附近之大窪子村民程希孟因有某種嫌疑被公安局郭隊長逮捕刑訊送到公安局復審時已奄奄待斃程之家族欲保外調養而該局總務課長賈乃文嚴辭拒絕後經本城某旦公擄理力爭亦未釋放直待三日之後勢已垂危始經其家兄保出在和審旅館養傷因病勢沈重於七日早程氏竟一命嗚呼矣程某之兄除報告檢驗外刻已提起刑事訴訟請當局依例治加害者之罪矣

依蘭

第九旅派隊巡查

本邑第九旅旅長李植初因時值邊境風雲暗淡之秋胡匪乘機思逞為未然先防之計特於十九日派副官一名帶同騎兵十餘名赴小江沿一帶往來梭巡並進行重要任務以資警戒

李旅長移駐富錦

本邑陸軍第九旅旅長李杜前於俄事發生風雲初緊之時原擬晉駐富錦以便指揮繼奉副司令官在旅坐鎮遂行中止當富故該旅長赴省陳商仍須移派馬參謀長於月之二十日下午帶同旅部各處人員乘輪赴富云

高橋

第五旅出發 各界搭棚餞送

駐錦東北陸軍第五旅長董英斌自由盧龍移防滋鎮以來對於治軍風紀嚴肅保衛治安商民咸激到防半載翕聲大著昨二十二日各區徵要大車二百餘輛並飭令全旅官兵一律動員聞此次出發任務係協助中東防務旅長未行前各界在車站高搭餞行棚備有紀念品若干云

農安

德政碑工竣豎立

農安前駐防東北陸軍第十六師師長李子鐸氏自滋農防以來剿暴安良等德政譽竹難書商民飲水思源不忍湮滅是以不約而同各界集資建築紀念石碑一座碑中備載李師長整軍衛民各德政刻下工已告竣即經各界運至大西門外運動場內豎立以彰德政而作永遠紀念並聞現住防常洋橋旅長該旅長如始終不懈將來有嘉生祠鑄銅像之希望云云

鐵嶺

軍運甚為緊急 徵車速送省 省府來令催促

縣府近奉省府令開前因各軍出發邊境運輸不便特行規定各縣徵送民車赴省該項民車需用甚急萬難遲延限于二十六七等日一律送齊來省以便送往邊地拉運軍需聞黃縣長已遵令辦理云

招集分局長 開防務會議 縣長親自查崗

縣政府以夏防吃緊當飭令各警區將自衛團成立並要隘設卡防堵以防不虞茲因防務恐有未周之處必須招集各區分局長來城討論一切縣政府分發公函擬於本月廿八日下午二鐘時在縣政府開緊急會議云云

自青紗障起以來雖四鄉匪蠶時聞城內安然如常商民稱頌縣政府孫縣長恐街中崗警日久懈弛遂於月之廿日晚十一鐘親自帶司法隊長及衛隊多名赴四關巡視以昭慎重而免生意外云云

蓋平

討論建設計畫 及市政進行 招集法團首領

本邑縣長辛祥民氏為整頓政治起見於月之念一日召集各法團首領二十餘人開行政會議所議事項(一)籌備修自城南河堤當經公決設立城南河堤籌備處公推候會長為總幹事案(二)設立救濟院著手籌備公決由辛縣長主辦案(三)創辦公共體育場及公園定於二十二日滋勘地點案(四)決定新民小學校址案(五)籌設共濟銀行擬定發起招股簡章案(六)積穀變價不存官銀號案(七)教養工廠興工建築或購買舊房案散會時將夕陽西下與會人云得此縣長勵精圖治從此建設事業定能一日千里造福蒼生可為預卜

磐石

兩票已斃命 一票割耳級 胡匪萬惡無比

煙筒山南雙馬架屯陰歷七月初十日有匪首四海率伙匪十餘名將該屯民戶朱關門賈四家綁去入票四名經該處保衛隊追得聞該匪首四海竟將朱姓二票槍斃而賈姓耳級稍到家中其叔某因見其侄耳級痛不欲生當時自縊而死此股悍匪眞萬惡無比云云

鳳城

駐軍建築防所 費用之籌劃 地方欵項困難

鳳城所駐之省防軍第一團長姜曉峰近因鳳岫安莊各縣胡匪猖獗皆因無適當駐軍地點以控制匪人故擬在境內六區龍王廟處以二萬五千元洋建築駐軍防所業已請令批准欵項歸省與地方兩下負擔縣政府主席姜相忱即連同財政局招集地方紳商會議辦法本縣各紳商當以地方欵項困難無法籌湊又兼事關東邊非應一縣擔任現正與姜團長礎商妥當辦法云

洮南

赤俄為我們仇敵 也是世界罪人 武裝同志滅此朝食 洮昂局員激勵傳單

洮昂鐵路局局員同人等忠心愛國因蘇俄背義破壞非戰公約尋釁邊域國之武裝同志猶不能不勇氣奮發同仇敵愾每日過境赴邊者甚多為此印刷傳單以資鼓勵傳單錄下

獻給開赴邊疆的東北武裝同志

親愛的武裝同志你們是勇敢的軍人你們是衛國捍民的戰士在此風雲叱咤外侮凌逼的時候你們犧牲身家不顧一切的馳赴前敵與那蠻橫的赤俄搏戰我們路員我們全國的民衆應當要表示怎樣誠摯的敬意呢戰士們你們要曉得此次赤俄破壞中俄協定不顧國際公理悍然對我們尋釁純係彼無可奈何時的一種惘嚇手段俄人何以二十年前的眼光視中國那不是牠的觀察錯誤而是有意侮辱我民族是可忍孰不可忍忠勇的武裝同志嗚願你們鼓起雄壯的勇氣同仇敵愾減此朝食我們民衆應當簞食壺漿表示十二分的敬意更將搖旗吶喊擂鼓三通增助你們聲威此次之戰當然曲不在我開赤俄若悍然不顧甘為戎首以破毀非戰公約則是不僅為我們仇敵也是世界之罪人我們為國家權利計為民族榮辱計自然要不客氣的奮力抵禦即世界各國亦將群起聲討此公敵但是這次的戰爭若不幸開始當其嚴重此非往年的內戰可比實在開始我們神州的存亡榮辱呢俄人久已視中東路為其對華共產宣傳的大本營一旦丟失怎肯甘休親愛的戰士們顯振起你的勇氣抖擻你們的精神在邦邊疆之野務使赤俄屈伏於公理之上以為我民族爭一頁光榮的歷史我們民衆敬以至誠翹企歡祝你們之凱旋罷同志們威要世界上公理不滅勝利終屬我們的最後我們要高呼武裝同志萬歲中華民國萬歲

弄鎗走火 誤傷局員

洮南公安局一分局局員李福升在職有年地方人民咸有聯絡偵案遞急賴為耳目茲有南蔡市之回民張萬雲素與該局員熟習儼如同事往來莫逆是以張回於昨晚八鐘許至局撲弄張巡官之匣槍突發走火誤將李局員之腹部射傷甚重幸綠尚未穿出事後除將張回綑綁李昇醫院療治鄭館遠謂已中於不可挽救之治命勝朓處矣移時溺血翌晨早九點四洮南行軍搭赴遼寧診治據一般人云性命危險十死一生云

三岔河

仇逢夾道 開槍擊斃 被害者杳明

本站南街復盛湧燒鍋北大門外月前有一無名男子行至該處不知何人槍傷殞命及附近居民聞槍鳴前往查視僅見被傷人僵卜在地頭部血流不止昏絕不能言語兇犯早已在逃當此萑苻不靜以為賊匪行搶被人擊斃當經警察掩埋屍身迄無認領昨聞死者非係匪類曾在本站九運充過兵士於開防之前請准長假其在差時曾理本站販運軍火周某素有仇隙於當死之日在該處仇逢夾道故被彼暗算用槍擊死並聞某婦赴街辦事經此瞥見是否屬實容訪再誌

下九台

双方均以為有胡匪 兵民互相射擊 各受槍傷者一名 逮捕三人聽處候置

月之二十日下午二鐘許有吉林縣游擊隊張隊長帶隊出發行至站西小河沿屯被居民周姓在遠瞭見疑為胡匪即鳴槍示威阻止前進該隊官兵便疑槍聲響處必有匪人在此遂即開槍還擊兩方各生誤會激戰二小時因官兵圍近已與院中答話方知雙方均非胡匪當經官兵將隣屯百家長找到叫開大門乃得入院後經兩方點查人位民戶周姓有一年將雙十之姑女身受槍傷一處官兵方面有隊兵一名身受槍傷一處經該隊長向縣政府報告後將周姓家人逮捕一名聽候處置如何判斷容訪再誌(廉)

傷者是否匪人 尚在審查中

本站道北德英醫院大夫王英臣數日前受治來歷不明之傷人二名已略載前報茲於近日調查該受傷人一名王樹常係站北西鳳山住民一名雍洛疙疸係在本站鐵道北厲居房東李姓該二人素日均無相當職業兼以受傷之後係於舊曆七月五日來醫院就醫而在六月二十七日晚適逢樓鳳山屯王姓家去匪三人當時被王姓家人擊斃一名受傷二名均已逃脫今值雍王二人受傷就醫其日期在該案之後又兼人數相同其中實有可疑之點故當地公安分局聞之即令在台厲屍之雍某出具妥保並令房東李姓負全責暫准在家調治一面又密派妥警赴王某家中將伊傳帶局內一共聽候查辦現該公安分局牟局長對於此案以關係重要非常注意正在審慮調查中(廉)

開原

昌境胡匪滋擾 邑內極安靜 當局保障有方

開昌毘連祇隔一邊為界現因昌界胡匪層出迭見甚屬猖狂於月二十一日聞得確耗昌境張家荒地突有馬胡匪六十餘名綁掠極為凶悍我邑公安各隊皆在搭界邊中嚴密防堵云開境外共區幅員甚大人口極衆舉行煙賭肅清不當三令五申如昌圖法庫胡匪披猖大有剿不勝剿之虞惟我開邑商民皆感保障有術可稱各縣之冠耳(才)

東豐

依照行政規程 造送會員履歷

東豐縣長王冠吾氏遵令組織縣政府行政會議聘約各會員業誌前報茲查行政會議規程須造送各員履歷等因王監督當將各會員履歷造送備查云

奉省令禁早婚 勿纏足穿耳

女子纏足穿耳乃舊日之習慣在此黨治下之此等惡習應早日剷除以伸自由平等之權縣政府屢奉省令對於纏足穿耳速為勸導早收解放之效王縣長冠吾氏以事關新政萬不可緩業行通令公安分局一體按鄉勸導早觀成效云 東豐縣長王冠吾氏案奉省政府令開各縣男女每多未至成年即行結婚殊與身體發育有礙亟宜嚴禁以强種族嗣後縣民結婚倘有未成年者一律嚴加禁止等因王縣長當即令行公安局遵照云

安東

令保護電線

安東縣公安局頃奉遼寧省電政監督令查各縣電政重要當此赤俄黨匪多事之際難保無奸人乘機破毀電線以圖滋事特通令各縣一體嚴加防護勿稍疎忽致碍電務之進行等因該局奉令後當即分飭所屬一體查照在案云

本社啓事

各分社若以現大洋以外錢鈔匯於本社時按照左開行市

▲今日之行市

大洋兌金票 ·八八、二〇

大洋兌鈔票 九八、四〇

大洋兌小洋 一一九、四五

經理部啓

吉敦鐵路局廣告 第十二號

本路全線通車將近一載所有工程次第告竣逐漸趨入營業範圍但本路常年用欵約需四百三四十萬元而進欵不過一百七十八萬元出入相差為數甚鉅若不預先籌劃力求收支相符豈祇虧累主權喪失亦在意中職此之故本路不得不參照東省各路運率將三四五六等貨物運率酌量變通略為增加以資挹注并對于沿線大宗特產仍分別核減運價用廣招徠業經呈准交通委員會在案定自本年十月一日起實行除將增加運率附表列後俾衆週知外特此廣告

附件本路改訂貨物運率表

區別 \ 等級	一等	二等	三等	四等	五等	六等
零擔	七厘	六厘五	五厘五	四厘五	四厘	三厘
整車	六分	五分	四分五	三分五	三分	二分

零擔以一百公升計 整車以一噸計

(木材)元木(洋火木包含在內)方木木板窰頂木減價一成五

拉法蛟河方木元本固水運競爭關係減價三成

為減輕沿線居民擔負起見關於高粱小米包米由吉運往沿線各站者減價二成五但祇限於整車

吉敦鐵路工程局標購五金材料廣告 第十三號

本局現擬購買五金材料共三十種招商投標承辦於九月二日開標押欵現洋二百元可以本國銀行或長春殷實商號之保單替代凡各埠五金商行有願承辦者應於八月卅一日以前來本局用度科領取標單及說明書并看閱貨樣幸勿延誤此佈

吉敦鐵路工程局招標承辦飯車廣告 第十四號

本局招標承辦飯車定於九月十五日在長春本局開標如願投標承辦者應將標函連同押欵於開標期前寄到本局車務科至招標詳細章程可逕向長春本局車務科或吉林車務分駐吉辦公處函索並附郵票四分即行照寄特此廣告

購買機器者注意

本廠成立 業經多年 為謀發展 力求齊全
津滬旅大 聘請技師 二十餘員 手藝精明
汽機燒鍋 油房鍋爐 機器儎磨 油榨碾機
鐵路工程 機車貨車 樓房鐵活 暖氣包裝
建築所用 鐵筋灰筋 一切機件 無不齊全
定期交貨 物美價廉 特此聲明 俾衆周知

遼寧 省城內小東關路南

公業鐵工廠啓

邊業銀行廣告

本行資本國幣貳千萬元呈由政府核准享有發行紙幣代理國庫特權專營各種存欵放欵匯兌貼現及普通商業銀行一切業務匯水利息格外克已辦事手續尤為敏捷如持本行鈔券作匯東三省境內各地分行一律免收匯水倘蒙賜顧無任歡迎

總行 遼寧省城大南門內路西 德隆店胡同

電報掛號 九九九九

電話總局 總裁室(一五六四) 營業 經理室(一六五七) 傳達室(一六五八)(一六〇七)

北寧長途電話(二一七)

日本 (二四五八)

分行

天津 上海 大連 山海關
營口 安東 錦縣 四平街
新民 遼陽 通遼 哈爾濱
吉林 長春 雙城 黑龍江
安達 綏化

除在遼寧本總行發行奉天地名現大洋元角券及京津通用角券代兌外其遼寧本總行營業時間隨時兌現外並委託左列各商號代兌

代兌處

遼寧省城大西門裡商業銀行
遼寧省城大東關大街東記絲房
遼寧北市場下頭[illegible]
遼寧城裡省小西門益和永

瑣聞

△少婦自殺遂未 (瀋陽)小西關郎唐房胡同有門牌四十二號住戶韓興周者家道殷實於日前午後與其妻姜氏(年十九歲)因家務事項大起爭端其妻餘怒未息竟生厭世之心背夫私購鴉片多量一飲而盡正在苦悶不堪之際被同院王姓婦發覺看出當時擡在就近嵩岩醫院灌救始得轉危爲安云(確)

△捉獲販鴉片犯 (瀋陽)二十五日午後三時在小南關大街有一山東人名林實山者在街行走步履倉惶前瞻後顧被崗警見伊行跡可疑攔阻盤詰當時檢出煙土五兩有餘被崗警以販賣鴉片現行犯送局罰辦云(確)

△久慣剪綹被捕 (瀋陽)有彭玉魁者係久慣剪綹於月之二十三日上午十一時在小西關商場人人樂處掏一商人王某錢包被偵探李子儒看見當即拿獲綁赴公安總局究辦云(確)

△密買被警拿獲 (瀋陽)大西邊門外南二經路明欽里一街門牌十八號院內住戶張玉貴者係學界中人有一妾多曠學同本院住戶張玉蘭至站密買被日警拿獲經人解和始放之而去於月之二十三日晚又至站密買又被日警捕獲送往日警署罰金六元了事云(確)

△不發獎金省欵 (營口)水道公司於月之廿二號召集已撤之給水夫二十五名到公司宣告發還積金惟獎金一層因有私撥水喪盜賣自來水業被查明決定一概不發獎金以作薄懲聞該公司此次藉故能以省去金票數約在四千餘元云

△偷漏特稅被罰 (營口)永世街滙昌號代理之大有億公司捲煙因偸漏特稅被稅局查獲候查罰辦等情已誌本報茲聞此種偸稅案刻已了解該局已按三倍罰辦奉洋兩萬餘元以作偸稅之薄懲云

△搜查鴉片消息 (營口)市內煙巢之多已甚於鴉片公開之時槪不勝剷故市內鴉片之風已特熾聞地方法院檢察處長李寶長氏對此極端注意已擬定大搜查辦法以絕鴉片之根株而諸黑籍人云共登樂域

△不准留延案件 (營口)本埠公安局長李屬銘氏因各分局每有拿獲鉅細案件往之延不送局其間致發生變故頗爲疚心李局長爲杜絕日後之變故起見聞於昨已飭各分局嗣後每有案件弗分鉅細應一律迅即送局違者按誤公懲處以免積壓公務云

△定期講楞嚴經 (營口)市內硝磺局街宣講堂諸同人刻擬新秋之際已恭聘王志一大居士講演大佛頂首楞嚴經定於古歷七月廿日起至八月廿日止每日下午三鐘半開講至五鐘半止講星期無阻云

△令准領娶所女 (吉林)省會公安局頃據濟良所呈報所女德貞前與商人王奎庚在所對相雙方同意所女可認可與該商成婚本所查事尚可行應准領娶即行呈請公安局該所即令准予定期領娶云

△處長假滿東渡 (吉林)吉海鐵路局會計處長于愼齋君前經該路送往日本留學現屆暑假回國來吉向總辦報告在日留學經過一切情形暑假已過日昨乘車東渡以資深造云

△督察長已返省 (吉林)省會公安局督察處尹督察長前請准短假回遼寧原籍料理一切家務現已假期將滿日昨由遼寧省到局消假視事云

△自來水刷水管 (吉林)自來水公司近因澱水池工程告竣水能澂淸及北山蓄水池所通各處水管日多淤泥長厚必得沖刷水管力求完善於二十日起二十四日止售水亭停止售水三日該公司沖刷水管而重衛生云云

△應募憲兵踴躍 (吉林)東北憲兵第五隊隊長張江淸氏前請准上峰招募憲兵三十名定於本月二十五號考試並檢察身體現在報名者有二百餘人尚是踴躍(備)

△郵局檢查郵票 (吉林)河南街郵務局頃奉郵務總局命令近查一般肖小希圖小費往往將舊郵票仍行貼用送郵長此以往損失不貲亟應嚴行查禁以勿杜流弊稍延忽本埠郵局奉令後當即從事檢查有無貼用舊郵票之弊以重收入云(孚)

△車站擬設郵局 (吉林)郵務總局當局長現查吉海路西關業已成立有日日漸發達往來信件大形增加照章應即添設分局一處以便郵務該局現正着手籌備一俟籌備就緒後即可在吉海站正式設立云(孚)

△公安請添分所 (吉林)省會公安局與所長現查省城交通日漸發達人煙益增稠密所有分所大有事多人少之概實屬照顧不週該局當即照新規定擬于原有分所以外再行添設分所五十餘處以資保護省會公安該局所擬章程呈報公安管理處分別查核云(孚)

△新茶莊已開幕 (吉林)前河南街西首之茶莊新茗春茶莊新在本街路南修理新式市房已于日前修理竣工該茶莊即于日昨廿四日遷至新房正式開幕一切茶葉均大形減價云(孚)

△法院宣布罰金 (吉林)地方法院檢察處以該處本年七月份經省會公安局及吉林縣公安局解送煙賭各犯案件經本處分別處罰計該犯人數男女六十九名共罰吉大洋三千零三元日昨佈告週知云

△市政接收商埠 (吉林)市政籌備處前奉省政府命令將商埠事務所劃歸市政籌備處辦理現接省會公安局將商埠事務所及本局埠務科各項卷宗欵項器皿票照造冊送請該接收等情該處派員業已接收云

△公所移交結束 (開原)石家台開豐汽車停車場於民國十四年開闢市場以便與內地並駕齊驅故專設市政公所之一前管理員丁乙青作事認眞一秉大公將街基新修闢因事撤職改委連仲三充之近因河水漲後該石家台市政業歸縣政府財政局接辦遂將管理員改爲教養工廠云

△攷試警官歸來 (開原)本報曾紀公安局第二期送考警官一則業披各報查有行政課長叢鼎山關變恩程星五潘國衡尹級三等共五名到省後已行投文題試均行合格於昨(二十二日)均已歸來云(才)

△司法課長赴岳 (蓋平)本邑公安局司法課長陸蔭桐玆奉令赴熊岳(第三區)調查某案陸氏奉令後已於月之念三日前往云

△勘驗教養工廠 (蓋平)本邑辛靜民縣長對於建設事宜非常注意於月之二十三日偕同各法團首領赴城內西南角(即礮隊現住所)勘驗教養工廠々址以便興工建築云

△局長巡查街道 (依蘭縣)本邑公安局劉局長因城內駐軍均已奉令開赴同江城防甚屬空虛而宵小之徒難免不乘機肆虐故督飭陳分局長暨各級警官士兵竭力維持治安巡查街道客棧無不詳細從事是以民獲安枕云

△胡匪就地正法 (依蘭縣)本邑陸軍第九旅騎兵一連連附孫某前在江省小古洞剿匪生擒胡匪首一名當即解送旅部審訊該犯名曲仁卿次爲匪行搶不諱李旅長遂請准上峰就地正法於月之十五日下午綁赴刑場執行槍斃云

△秋收難期成熟 (依蘭縣)本邑境內春季雨水調和人有歲豐之望乃自入夏以來久旱未雨禾稼焦枯迨至近日轉而連日大雨纚綿不晴江水漲至㘴門街內盡成澤國而田禾一旱一淹難望成熟矣

△郵便局新建築 (皮子窩)郵便局向在東街極東頭房屋窄狹既不足用更不雅觀今選定西街某大商之舊址建築新室地勢寬濶位置相當現已開工起造云

△勒死私生嬰兒 (貔子窩)管內城子疃會金廠王家甸子屯宋鴻讓之妻李氏現年二十一歲乃郭家屯李玉豐之女性極淫蕩在未出閣以前即與某教員發生戀愛雙方情熱過於夫婦而李氏於去年陰歷九月卅日與宋鴻讓正式完婚甫入門宋家人見其腹漲如鼓已明知其懷孕佯置之而不聞於臘月間竟產一女孩李氏因名譽關係竟行慘毒手段當將產兒勒死葬諸野外詎意作事不密被警察探悉當將李氏傳訊到案一問便招供認不諱昨已解送大連法院定罪云

△塩業公會遷居 (皮子窩)鹽業公會向在老爺廟街祭興德油坊院內刻因該油坊倒閉出入諸多不便已遷居興隆街路西滿洲銀行北壁苗姓新建築之高大瓦房刻間諸事告畢已正式辦公矣云

△優伶慘遭滅頂 (山城鎭)本埠長樂茶園優伶名小胖者日昨午飯後因貪酒過量酒狂大發乃竭力攛掇影伴同往南河野浴比至河中不測遽遭滅頂同往者均束手乏策直視其斃刻該園主正飭人從事盛殮將來如何容訪再誌

△果實銷路日廣 (三十里堡)南滿果實之產地最著名者乃三十里堡是也觀其果木之地土約有幾千日馬每年所曾出之數亦有百萬計由此觀之其果實之味質不言可知矣聞今年自春夏以來未招風雨之災並其果樹之病亦未發見因此今年收成超過往年故現在三十里堡驛前果實構內販賣之果樹組合每日買於南北汽車客人超千元之上聞其價格甚是低廉其購客皆有爭先恐後之勢是以銷路日廣頗爲忙碌云(茂)

△秋收可卜豐稔 (三十里堡)本堡壹帶爲農產物最豐富之區土美地肥往年如落花生包米等物均比他地强盛幾倍今年由春迄夏雨量雖有旱時亦無妨礙刻下秋收之際復降大雨亦未至於潦災實稱不澇不旱諷調雨順故一般老少農夫能謂今秋豐年有望云(茂)

△牧師爲災盡心 (三十里堡)金州中華基督教信義會牧師謝迪光氏係璘口神道大學卒業自任牧師以來對於宣講耶穌聖道頗有聖靈能力前星期日在本堡福音堂宣揚天國福音今生再世之平安並爲陝西災民募捐故引一般之善士贊助當場募捐數十圓如謝氏者謂婆心一片云

△拿獲賭犯四人 (帽兒山)吉林公安管理處科員劉暄三氏奉處長明令來帽寓本街中興客棧即私訪暗查知本站有公開賓局兩處當飭合警團分別務將賓局賭徒拿獲此時西局業已聞風潛逃僅在東賓局拿獲賭犯四人押於警區拘留如何了結容訪再誌

△妓女孝思不匱 (哈爾濱)四喜班妙蘭校書係浙產也生長名門幼習詩書嗣因環境所迫竟成落溷之花然接人應物毫無靑樓習氣久爲評花者所贊許且梭書不惟秉性高潔而於孝親一道尤爲近今花界中所罕見其母亡去已數年矣每於淸明中元各節必奉以赴其母之墓哭盡哀前日中元節又見其手提餚饌滿盛香楮赴極樂寺善地以祭其母如梭者可謂思親空有淚點點灑泉台矣

△淫伶被罰鉅金 (哈爾濱)本埠道外十六道街華樂崩々園淫伶小靈芝因犯煙案一事已誌本報經公安局抓獲後轉送地方法院審訊該伶供認吸食鴉片不諱當堂判罰大洋八百元並未羈押由濱江旅館保釋云

△冒充偵探竊物 (哈爾濱)本埠道外十四道街勸業商場院內住戶韓姓家內於昨夜有冒充偵緝員某甲以詢事爲名逗遛時間甚久至夜乘機將屋內所放之金戒指二個金鈕子一付哈洋四元竊去嗣後韓某知覺即報附近賓街分駐所爲之嚴緝云

△公安提陞局員 (哈爾濱)帽兒山站雙城公安第九分局二等巡官劉襲侯向充戶籍巡官等差數年現經公安局長委爲第九分局局員約不日即能接到委任矣

△夫不歸將改嫁 (農安)北五里界屯住有奉天義縣李少保有子趙春現年三九迄未婚娶前伴某人出外營商迄今四載尚未言旋客歲重陽節偕李少保回籍探親途遇同鄉王景山携同妻女亦來關外謀生猥因川資告匱始進退維谷李發惻隱之心當給王現洋一百元王他鄉遇故知感激之下自願將愛女作李之子妻言明在李家眞養以待其子回成婚詎李子迄今仍未回家王女現年双十情竇早開不一雖許李子數年未見夫因不甘坐守有夫之寡屢次要求離婚免悞青春李均以婉言安慰日昨該女哭鬧半晌言欲赴該管公安局控訴嗣經親友出爲調停令女再候一年如壻始終不回再行改適亦不爲晚現在宜少安勿躁云云

△窰主想娶良女 (農安)城內有賞賣人劉某生有一女二八年華貌甚姣好愛如掌珠覓壻頗奇欲占鳳於淸門而世族鄙其寒賤不屑締盟以故迄今尚待字閨中詎料有某妓館龜奴某覥不知恥以其稍有積蓄聞劉女美遂生妄想各處託人爲伊作伐事妥許以重酬受託者紛至劉家代伊求婚均被劉嚴詞拒絕該龜奴心尙不死設法攢營自矢非達到目的誓不甘心而龜奴妄想娶良女可謂太不知自量矣

△學童險遭滅頂 (遼陽)城南小河泡深有丈餘昨(二十二日)有張姓學童年十二歲在泡中洗澡偶一失足竟墜於深處即大呼救命適有馬某行抵該處遇見當即解衣下泡將伊撈出致未滅斃(菴)

△粮價亟宜平抑 (遼陽)此次河水暴泛將邑東四五區暨邑西六七九各區並附城鄉各處之稼禾多被水沖刷於年景上受莫大影響一般糧商見此可居奇竟將糧行大漲特漲茫以米每斗由奉洋百十七八元竟漲至一百三四十元一般貧民頗現驚惶之狀希司其責者亟宜平抑以維民食也(菴)

△田賦法價征收 (遼陽)閻縣府奉省令開查近來共產黨新刋物散佈各處煽惑人心希圖擾亂社會令即切實查禁以杜亂萌云云(菴)　縣府奉財廳令　查田賦畝捐征收各項由本年七月起至十八年六月止所有未完納之欵仍按六月份法價奉洋卅元核收以示體恤云(菴)

△過境難民堪憐 (遼陽)冀豫各省連年天災人禍以致人民流離失所北來謀生者自春至秋絡繹不絕昨又有豫省難民十一人扶老携幼狀極可憐抵城後略事休息後即行前往北地謀生云(菴)

△屠戶營業恢復 (新賓)本街各屠戶因稅捐局故意刁難幾戶罷市已誌前報今聞稅捐張局長爲體恤屠戶起見已將各戶執事人在該局傳見意謂從此本局長當十分維持爾等營業倘有以前刁難情事本局長查明定辦各屠戶聞言莫不喜形於色從此本街量無缺肉之憾矣(翔)

△禁售紅中火柴 (安東)安埠公安局頃奉省政府令案准部令據江蘇火柴同業聯合會以波蘭商人用麻雀牌紅中爲火柴商標銷行汕頭厦門一帶甚廣有傷風化且干例禁呈請到部通令查禁等局奉到此當即分飭各分局一體查照云

△又送一批新兵 (安東)駐熱河陸軍十二軍前次派員在安插旗招募新兵陸續送返熱河防所已迭誌前報茲該員又招足新兵七十名於日昨晚九時經少尉副官李運昌帶赴遼寧省轉赴熱河防所去訖

△派員檢查市場 (安東)七道溝前次興築之魚菜市場指日即將告竣查此市場經此番之改健經費頗鉅滿鐵地方日前特派建築系長木淸寬氏於二十一日到安檢視該場一切工作事務以便報告云

△邀集警餉會議 (安東)總商會會長孫朗軒昨二十四日以警察餉項有與公安局互商整頓情事因邀有餉公安局長及該局各科長假該會大樓開討論至會議結果容訪詳誌

△廠長頗形忙錄 (洮南)洮昂鐵路材料廠廠長梁楷廠務精勤職事耐勞經營一道更其擅長當此齊克工程浩繁百材俱備需儲爲繁時値建築疾促需料方殷該廠裝運日無暇隙星夜裝車猶能親蒞址人謂該廠長之勤勞罕見云

△會計處長革職 (洮南)洮昂鐵路局會計處長閻奎林膺職有年頗著成績前因伊之胞父親假短假旋歸詎知局事有變職缺迭更該局長以責任綦重不可間懸特選得素具專能富有經驗之沈韶堀氏長斯任委爲接理閻職則爲革除矣查沈君前設局以來即着該處擔任某項要職多年特具成積此次既受是責定卜完成此亦該局長之知人善用宜乎其材云

△女工廠包伙食 (鳳城縣)衙門胡同實業女工廠前因營業蕭條於去年間即曾招某機關人入伙獲利非輕茲以擴充營業希圖漁利計又將其舊營業操起在其門口大貼本號專招學生起伙紅條想伙者當大有人在該號營業發達可爲預卜之矣

△警察經費解省 (鳳城)縣政府昨奉到遼寧公安管理處訓令內開案查本處前遵部令呈請將各市縣警察款一律提省以便核籌統支分配平均等情縣政府自奉到此項訓令後即轉財政局核報聞財政局現已按公安局預算造冊報省云

△織業會已成立 (錦縣)錦邑織業素稱發達然各自爲業毫無係統今則織布工廠八十餘戶成立織業研究會以期改良而資劃一公舉新民校長李月航爲名譽會長李靜波爲正會長蘇輔廷爲副會長繕定簡章呈請商會暨縣政府批准立案於八月十五號邀請當地官紳開成立紀念大會假萬順樓宴客後又在公益會院內全體撮影現時計畫擬開辦平民工廠以便救濟貧民提倡實業而挽利權將來成績必大有可觀云

△小押頗獲厚利 (磐石)本邑第二區煙筒山街新設一押當商名爲忠信當所收之號多有來路不明者凡持物至該當均能多質錢欵該街北頭王某日前丟失皮襖一件會託商號去打失票該當舖不准多方刁難以爲其票已失效即收沒當物藉得重利似乎不合情理云

△倉粮發放不夠 (磐石)本邑二區煙筒山曾有官倉一所早年由農戶按地抽糧集谷存儲義倉以備荒年賑饑以活人民者聞該街農人言及三次集谷該倉共存糧一千二百餘石現今開倉放糧覺和一百五十石谷不知歸於何處是以每百家長僅領一石五斗貧民尚不能攤得聞此項倉谷上年均經大戶借出迄今不能歸還眞可謂以私廢公云云

△送懲萬惡房東 (海城)邑內自春以來房租日見昂貴入秋後各房東復又增加雖經縣政府三令五申各房東仍不遵循規定之數惟有東關宋某北關盛某任意高漲經公安局查知當既將伊等送縣政府以法懲辦云云

△控告經理批駁 (扶餘)本縣前軍草處經理由維屏因辦軍草不力經士紳心一柳春久等呈請縣政府設立軍草善後會批准辦理接交之時有(劉之剛)(徐靜儒)等呈控由維屏前辦軍草以少報多之弊端當經縣政府批示候等軍草善後會委員柳春久等辦理淸楚定有相當辦法勿庸置喙云云

四洮鐵路局錄取車務學習生揭曉廣告

查本局招考車務處學習生業將試卷妥塡評定茲將錄取各生列左

正取

姓名	國文	洋文	數學	史地	平均
李成學	九〇、〇〇	七三、〇〇	四九、〇〇	六七、五〇	七六、四〇
馬雲龍	七〇、〇〇	八四、〇〇	七三、〇〇	五二、五〇	六九、九〇
王人治	六五、〇〇	九五、〇〇	五四、〇〇	六五、〇〇	六八、〇〇
張潤林	六〇、〇〇	九五、〇〇	六六、〇〇	六〇、〇〇	六六、八〇
高配林	七〇、〇〇	九四、〇〇	六〇、〇〇	三五、〇〇	六六、五〇
孫閣棟	七五、〇〇	七二、〇〇	六四、〇〇	三七、五〇	六六、四〇
劉國先	七〇、〇〇	九四、〇〇	六二、五〇	二七、五〇	六五、五〇
金顯揚	七五、〇〇	八五、〇〇	一二、〇〇	六五、〇〇	六四、四〇
李福安	四五、〇〇	九六、〇〇	九〇、〇〇	五二、五〇	六三、二〇
董作舟	五五、〇〇	九〇、〇〇	七九、〇〇	三七、五〇	六一、九〇

備取

姓名	國文	洋文	數學	史地	平均
高百川	七一、〇〇	九二、〇〇	一五、〇〇	四七、五〇	六〇、七〇
張德駒	六二、〇〇	八七、〇〇	六〇、〇〇	三〇、〇〇	六〇、五〇
[illegible]億才	五五、〇〇	八六、〇〇	七六、〇〇	三五、〇〇	六〇、三〇
李鐵生	五五、〇〇	八六、〇〇	六七、〇〇	四〇、〇〇	五九、七〇
張硯田	六五、〇〇	六三、〇〇	五二、〇〇	四五、〇〇	五九、〇〇
霍家鼎	六五、〇〇	三三、〇〇	八〇、〇〇	四五、〇〇	五八、七〇
薛萬堂	六〇、〇〇	九五、〇〇	四三、〇〇	三三、五〇	五八、四〇
張實慶	五三、〇〇	九五、〇〇	六〇、〇〇	五三、〇〇	五八、二〇
閻克讓	七五、〇〇	二〇、〇〇	五六、〇〇	四〇、〇〇	五六、八〇
趙大同	六〇、〇〇	七〇、〇〇	五一、〇〇	三五、〇〇	五六、〇〇
藍長蔚	五三、〇〇	九〇、〇〇	三九、〇〇	四七、〇〇	五五、八〇
于海濤	七五、〇〇	四一、〇〇	五二、〇〇	一五、五〇	五五、五〇
杜昆晟	六五、〇〇	六二、〇〇	四四、〇〇	三〇、〇〇	五五、〇〇
劉興中	七〇、〇〇	一〇、〇〇	五〇、〇〇	五五、〇〇	五四、〇〇
蘇實剛	五〇、〇〇	七一、〇〇	六八、〇〇	三〇、〇〇	五三、〇〇

(說明)此次考試爲重視國學起見以上各學科係將外國文數學史地三科分數平均後再與國文分數平均計算之仰正取各生於八月卅一日前到本局車務處文牘課報到聽候派遣所有備取各生容後本路遇有額缺挨次傳知頂補其各知照勿得自悞

招募學生

三個月畢業學費低廉　特請名師教授有方學理明瞭畢業後職業介紹　每月初一日十五日新生入學宿舍完備

欲看詳細章程本校來取外埠請寄郵票二分即奉

金州會南門外　第一一九番地

華北自動車講習所啓

江省甜草崗 滙通源緊要啓事

啓者本棧旅客所存物件堆積如山多係欠債存物者日久無地容存以致年深諸多朽毁敝棧今爲修理房屋規定辦法起見擬在民國十七年以前存者限至本年舊歷十月終來取本年計存者至明年正月底來取如至期不取者敝棧即稟請官署批准變賣抵賬除呈請地方特區警署外特此登報聲明

裕東煤鑛長春分銷收回自辦廣告

本鑛長春分銷向係委託大興長號代理現在本鑛產煤成色日旺茲爲竭力推銷國產起見業將長埠分銷處收回自辦煤價力求低廉噸量力求準確運送力求迅速以副惠顧諸君之盛意凡我國人愛用國產者零購整批無不竭力歡迎

長春西三道街裕東煤鑛總批發處謹啓

中國電話二百七十三番　日長電話一三〇一

本煤廠日長電話六百二十三

遼寧省青葉町日本站 新順昌紬緞呢絨莊新張廣告

敬啓者鄙號新張伊始特由蘇杭運來大宗四季綢緞紗羅綢縐並備東西兩洋呢絨布貨兼售中外化妝物品旅行器具定價格外克已不尙虛假各貨無不精美如蒙惠顧保管滿意並因新張酬謝主顧起見另備贈品請來參觀照顧實所歡迎特此廣告

恒昌德(奉天分)行添設咖啡室

本號開設日站浪速通交通飯店斜對門專售西洋食品及各種家庭應用什物總行開設上海營口已八十餘年茲爲酬答各界惠顧起見特在本號內開設咖啡室設備精雅屋宇幽潔並特聘請妙齡西女專司招待所有的價目亦格外公道各式西點每件本號祇收國幣五分其他食物可以類推茲將各種糕點飲料列下

(一)各式西點甜塩俱備葷素皆全並備有最精美紙盒便於携帶

(一)各種飲料牛奶可々咖啡紅茶等及各樣菓汁冰吃熱吃皆有……此外尚有上等遠年洋酒名目繁多不及備載

(一)各種冰糕花樣翻新逐日不同每天有兩種以上的

備有美麗禮券五彩精印用作禮品尤爲特色本號又僱有輪送專員凡各機關或公館每日需用冰糕麵包及其他等物品祇須電話呼招立刻即可照送

日站浪速通三十六番　日長電話二三八九番

恒昌德謹啓

測量繪圖

礦林沿革　建築房屋　縣治區域　河海工程　修理道路　設備計畫　代書文件

遼陽小西關　第一商場　興遊園經理處　三民代辦社

齒科 早川醫院

院長 早川高志

大連市西通九十三番地　電話三九一七番

丙寅醫院

內外科　花柳病　德法國最新醫學發明注射藥針　良好之處來院即知　(代戒阿片嗎啡)　呼出電話一七五九

露天市廠附近編德街五十四番地ノ二

新式福特汽車

批發各種汽車零件　膠皮帶及承接修理

總經理

奉天驛泡子墻西　盛長有限公司　日長電話二三七番

長春頭道溝日本橋　盛長有限公司　日長電話一九二二號

大荷蘭保險公司謹啓

逕啓者本公司創辦水火人壽保險事業已八十五年於茲矣營業所及已遍滿全球資本之數已達金票六百萬元信用卓著久已馳名五洲中外咸知近爲擴充營業起見除早已在上海天津等處設立分公司外復於營口委派德茂洋行爲代理如蒙各界惠顧則本公司無任歡迎之至

營口經理德茂洋行董子豐

緊要聲明

爲舍侄孫文聖(乳名德順子)連年不務正業到處藉端撞騙敝人爲防連累親朋起見所以於去年夏令在泰東報登載廣告諒爲親朋所共見今舍侄舊性不改仍不免到處有支借之行爲故再聲明倘有撞騙揭借等事敝人概不承認凡我親朋其各注意勿謂言之不早

復縣長興島頭道咀子　孫壽山謹啓

遼陽自働車學校第三期招生廣告

一、宗旨　本校爲發展交通起見特設學校以爲養成自働車專門之人才

二、資格　普通畢業者或有同等學校之程度皆可入學

三、年齡　在十八歲以上男女無限每月一日及十六日爲入學之期

四、課程　(一)工學以漢文講習(校備課本)並以圖解機械之構造　(二)運轉……每日實地練習開車之技術同時教師詳細指導

五、學費　本課三月間畢業計金票八十元分爲三期交淸當入學時須納報名費金票三元共計八十三元

六、畢業　自入學後按時授課期滿三月在校考試及格者即爲畢業生並發給證書

七、待遇　成績優秀者保老中日官署之許可證書後並代薦職業(月薪六十元至百元不等)

八、宿膳　本校爲遠途學生方便起見特備寬闊無料寄宿舍而膳費均攤每月六元之譜

外埠各縣欲看本校詳細簡章請付郵票二分即寄不悞

地址　遼陽佟家大街三番地

學校　遼陽自動車學校

高橋謹啓

山西大德通滙兌莊廣告

本號創設有年各大商埠皆設有分號專營各種匯兌及定期活期抵押存放各欵手續敏捷匯利克已早爲各界所贊許茲爲擴充營業起見來長設莊恐未週知特此聲告如蒙賜顧無任歡迎

通滙地點　北平　天津　石家莊　保府　鄭州　上海　蘇州　南京　漢口　濟南　周村　大連　青島　遼寧　安東　哈爾濱　張家口　綏遠　包頭　太原　徐溝　太谷　祁縣　淸源　交城　平遙　文水　忻州

寓長春北門裡益昌銀號內

日電話　五一九·七八一　(中國電話二一四四)

興安區屯墾公署建設處標購枕木及鋼軌廣告

爲廣告事本處擬購枕木三十萬根鋼軌及附屬品(七十磅左右者)二百五十公里道岔八號者八十付十號者三十付共一百一十付(鋼軌與道岔同形)歐美品貨均可交貨期在三個月至四個月之間先交一半其餘陸續交齊交貨地點鋼軌在大連或營口枕木在吉林或吉敦吉海沿線並中東路昂昂溪站如有願承辦者可到本處領取說明書及標單定於九月一日上午十時在洮安縣本處當衆開標特此廣告

史惟記時計眼鏡行

大連浪速町四三 電話三三二一番

各國鐘表 自製眼鏡 貨物全備 定價便宜

茲為酬答惠顧諸君起見 特備最合實用鬧鐘一千只 特別大廉賣 請速購用 幸無失此好機會

實用意大利背鈴鬧鐘 每只金一圓

實用意大利單鈴鬧鐘 每只金一圓二毛

總行上海南京路 分行北平前門外

腰痛

色欲過度之男子 或多產失血之女子 大都有腰背痠痛之病、年事漸老 其病常常發作、逢節氣前後、痠痛更不可耐、患此病者、宜常服

自來血

此藥有生精補血之功 大補腎水、更能使血質澄清 統治腎虧陰虛等症 對於男女腰痠背痛、竟有顯而易見之特效、試服一瓶、奇功立見、耐心常服、可以延長壽命

總發行 上海四馬路 五洲大藥房

分發行 奉天鼓樓南 五洲大藥房

分發行 營口魚市口西 五洲大藥房

分發行 吉林米行街 五洲大藥房

分發行 哈爾濱道外 五洲大藥房

美興賓 大贈送

買幾盒送幾盒 購者從速失勿良機

東北邊防軍司令長官公署一等軍需正孟君子珠來函感謝美興賓治腎虧腦弱等症特有奇效謹將原函披露於左

嚴華大藥行惠鑒敬啓者敝人在軍政兩界充差多年以致操勞過度患腎虧腦弱等症精神悶悶不堪言狀曾服中西補劑均未見効近經友人李繼武君介紹貴行所經售之美興賓聖藥余遂購得二盒按法服用不及一星期即覺精神奕奕快腎病漸痊接連又買半打及至服完以前各症完全霍然轉比曩昔康強數倍竊思此劑有如此功能誠為濟世活人之聖藥不獨中國即全世界亦可稱決無有僅之仙品也無以為報特附四寸像片一頁並具寸楮祈登報端藉申鄙悃用以介紹患者同胞同受此聖藥之利益也專此順頌財祺 東北邊防軍司令長官公署一等軍需正孟昭禹 十一月廿八日謹啓

美興賓 大盒五十片 小盒二十片 定價現洋二元 一元 每打二十元

總行 遼寧小西門北電車道東 嚴華藥行

分行 哈爾濱道外十一道街 東華藥行

總分銷處 大連西崗街 康德記 源棧

總代理處 安東中富街 東益增遠藥房

各省城鎮各大藥房均有贈送

樂極生悲

每逢公餘之暇咸欲覓一俱樂之所以資消遣並恢復精神然而一般血氣方剛的青年竟將此休息的時間作了尋花的機會捨身尋樂流連忘返焉知道樂極生悲遺害非淺大概在壹星期以內便覺身體不爽體溫增高什麼魚口下疳楊梅淋濁等症相繼而起豈不苦惱已極嗎欲求轉悲為樂之術還是這凱輯士老牌聖藥喜肥力能治一切的花柳毒症或注過數次藥針無效或逢春復犯無論遠年近起定能除根

每瓶大洋一元五角

清血解毒 喜肥力

主治清血解毒除濕化瘤、皮膚斑點、梅毒痂瘡、骨節疼痛、瘰症潰瘡喉鼻爛亂、升頂歸後、梅性疥瘡瘰癧、腳氣、毒性結核、軟硬疳疾、血分不清、虧氣虧血、男婦各種癆虛及婦女花柳梅毒症、或毒性不孕、或因毒閉經、或梅毒化胎、或子宮作潰、或毒由終身不孕、赤白帶下、倩水差前差後、或終日淋漓不止、以及脫落毛髮、頑毒痔瘡、喉痛音啞、毒染耳聾、或梅毒入骨、一經服用、百毒俱消、血液立清、元氣恢復、其身體繼之而壯、設無病之預防、或疑似之毒症、及直接傳染、間接傳染、均可服用、無不立效如神

淋濁聖藥 巧拿淋

這是空前未有之新發明淋濁逐根聖藥巧拿淋丸 Gonorrhoea Tablets 專治疚濁淋症醫藥無效或時愈時犯試服此丸定可斷根因該丸內含有三大要素一純檀香精 Sandal 二沙斐爾 Salol 三（梅天靈藍 Methylene Blue）此三種藥品均係殺菌滅淋清掃尿毒之貴重藥料凡各國醫學博士無不稱贊為決妙之良方也主治五淋白濁便尿不清尿道潰爛小便困難尿中混血尿道閉塞膀胱發炎疚濁重症請購試之定能應驗如响一瓶除根永不再犯

每瓶大洋二元五角

各埠代理店

奉天五洲藥房 奉天中西藥房 奉天大德生 奉天歐美西號 奉天歐美東號 奉天大吉祥 奉天北市場恒濟堂 奉天大西關泰和堂 奉天同德西藥房 奉天利亞藥房 四平街天德堂 四平街榕慶長 四平街增順新 四平街德慶興 洮南德慶仁 洮南永和堂 洮南和發藥局 遼源大德慶 遼源廣生堂 通遼德聚成 通遼和發藥局 八面城德慶同 八面城和發增 范家屯天德新 范家屯天德慶 范家屯錩生祥 新民屯新發德 溝幫子廣生堂 錦縣福陸永 錦縣福金生 義縣大增號 綏中東和堂 山海關公和祥開原德祥厚 開原德泰臨 開原全生堂 鐵嶺福合盛 鐵嶺和發久 昌圖德泰玉 公主嶺三合公 千金聚信仁堂 本溪縣春興堂 本溪縣慶和誠鷄冠山德厚興 鳳凰城大生恒 鳳凰城大德生安東福興堂 安東大生東 安東恒興藥行 安東登增遠 安東瑞祥泰 安東福春堂 遼陽義和堂 遼陽源興仁 遼陽天鈺成 遼陽天福順 海城德增福 蓋平天一堂 大石橋衙生復 營口保興長 瓦房店康德記 普蘭店志義成 普蘭店康德記 皮口順義成 金州志義成 熊岳新泰興 大連西崗廣生堂 大連西崗天和藥房 大連西崗志義成 大連西崗同德藥房 大連市華泰藥房 大連市華西藥房 大連德記西棧 大連增縣藥房 大連康德記 大連德記全棧 大連劉家屯志義成 三十里堡志義成 旅順仙芝堂 旅順大德堂 長春世一堂 長春同德堂 長春天山堂 長春天育堂 長春中西藥房 長春泰和祥藥房 長春義和讓 長春天登慶 張家濟德泰增 雙城堡世昌增 雙城堡德昇厚 雙城堡永德堂阿城世昌永 阿城世一堂 阿城永德堂 一面坡玉盛和 一面坡德和鈺 橫道河天合堂 海林站會榮福 寧安縣振興堂 寧安慶昇堂 寧安大綠堂 安達站誠泰裕 安達站吉盛隆 安達縣延壽堂 呼蘭河錦河彩 呼蘭河天和堂 呼蘭河德興恒 呼蘭河復和堂 呼蘭河永德堂 通河縣同發興 通河縣和發池

總發行 哈爾濱 泰華西藥行 分發行 江省吉林 泰華西藥行

哈佛如意片

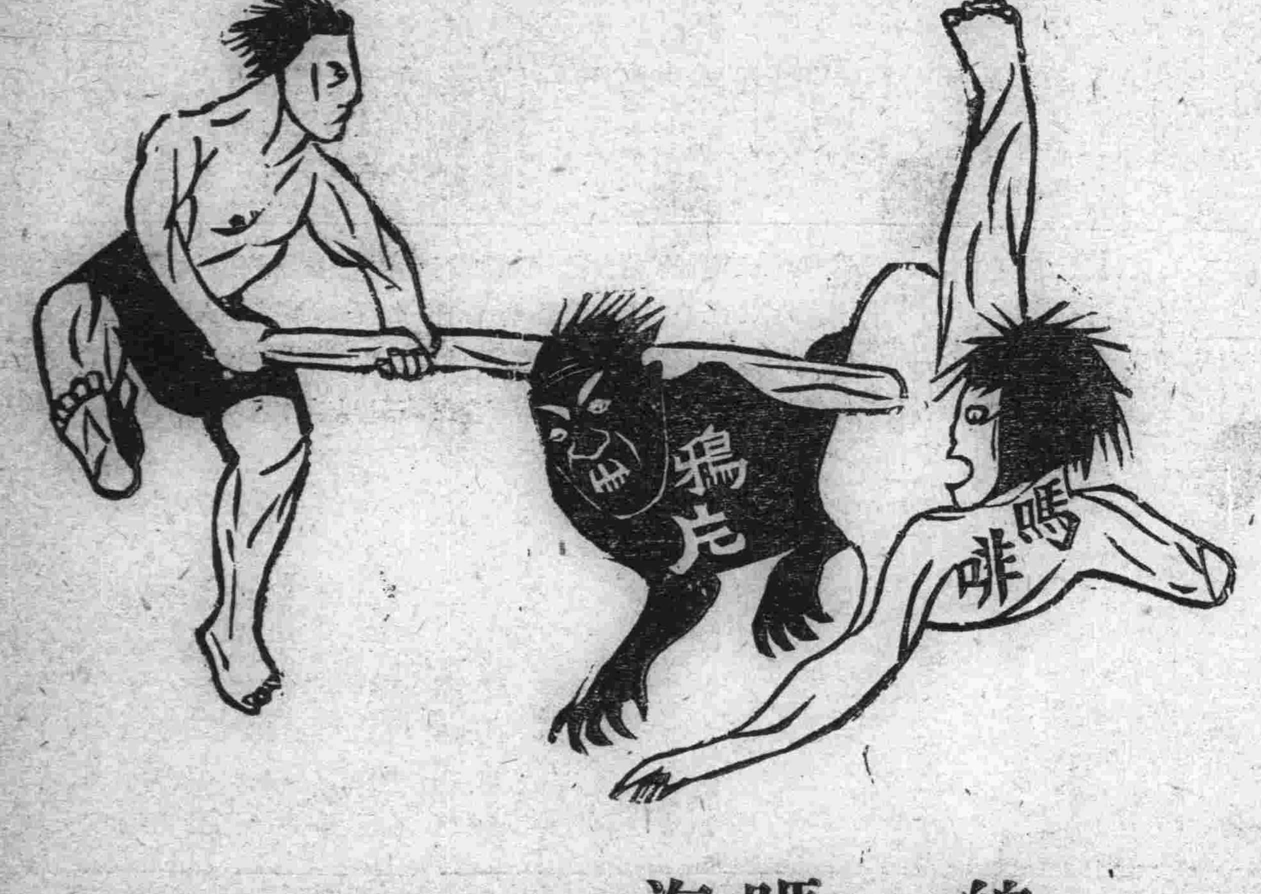

原名除煙片

總理遺訓 打倒 嗎啡雅片 海洛因

國民政府嚴禁雅片諸君快戒便宜哈佛氏如意片 藥性王道和平確實戒煙最靈深願黑籍同胞請一試莫疑難強身體又除患 苦海回頭便是岸

每瓶大洋三元

由美國政府許可經中央政府註册 上海工部局衛生處化驗給予證書為憑

總廠 美國芝加歌 韋森製藥廠

總發行所上海韋森西藥公司

東三省總經理 遼寧鼓樓南 五洲大藥房 中國電話一三七六

各埠大藥房均有出售

培濟汽車

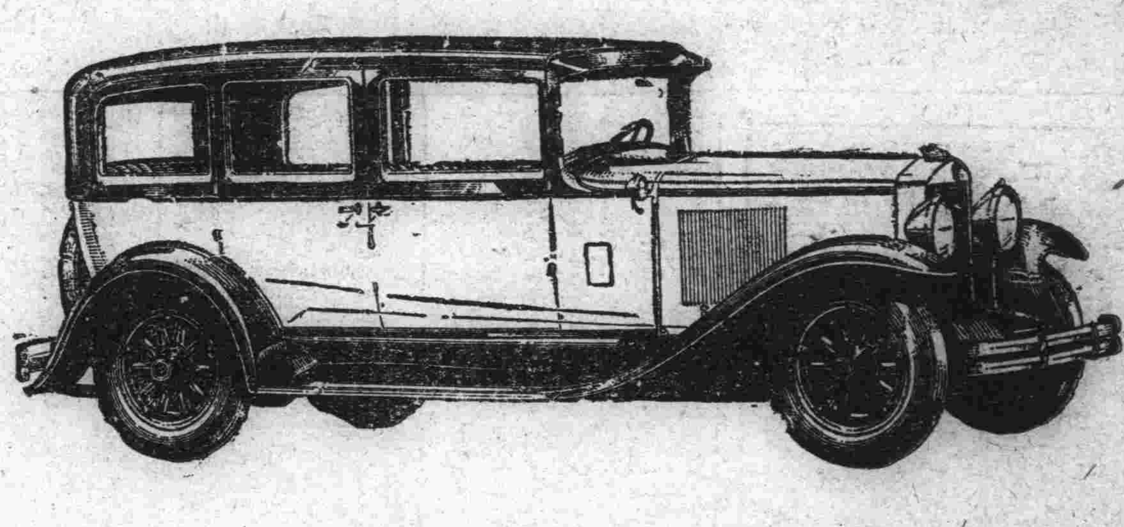

本公司出賣大批紅磚 價廉貨美

一九二九年式 車身寬長 外部改良 機器內部 特加精研 開汽車界之新紀元 滿足購者之欲望 備有現貨歡迎參觀

GRAHAM PAIGE

注意 鐵筋、油毡、門鎖、衛生用具、現貨大批售

遼寧 多小公司啓

電話 二一二五 一八六三 一五六二

消閑世界

閒居 (陳子勳)

繁華春夢有疑無、俯仰乾坤一酒徒、娛老儘多閒歲月、好遊翻少睡工夫、任他世局如棋局、知否今吾即故吾、息影衡門心自泰、惹人竊笑忒糊塗

述懷 (陳子勳)

其一

行踪草草感勞人、滄海輕舟寄此身、倏爾連濱俄爾遷、支離扶病又雲津

其二

河梁分手不勝悲、爲語同舟火伴知、省識前灘風浪惡、何如勇退急流時

其三

前塵如夢復如煙、南郭濫竽廿五年、俗事而今都不管、此生且結酒詩緣

其四

閉戶時還讀我書、安貧知命樂何如、不才合向閑中老、藤杖芒鞋賦遂初

哀豔短篇 恨海拾遺 (一) (棲雲)

濃蔭榆柳、紅稀綠暗之時、子規梢頭、夏至春殘之候、絳英片片、佈滿空庭、一少年獨對落花、喃喃自語、俯而手拾數瓣、頻作嘆聲、旋復擲於地曰、一花既落而不能復返枝頭、奈何奈何、一言次淚隨聲下、不勝傷感、少年伊誰、何自苦乃爾、直令人百思莫解也、

少年吳姓、名頎、字賓彬、遼寧蓋邑人也、伊父於有清末葉、曾爲寧安縣宰、家道殷實、僅出彬一人、彬氣宇軒昂、胸襟磊落、固一翩翩佳公子也、幼訂同邑邊說次女眞娘爲妻、于歸後、鶼鶼鰈鰈、共効于飛、夫婦之間伉儷甚篤、學案齊眉、同期偕老、一對有情人令人妬煞、頑石投水、驚飛葉底雙鴛、鶼鶼迷空、摧折人間並蒂、嘆蒼天之肆虐、恨造物之無情、於丙年春暮、眞娘偶染時疫、醫藥罔効、病未兼旬竟香銷玉碎矣、彬以少年喪偶、哀慟易極、從此中心抑鬱、如有所失、覩臘粉殘奩都作斷腸之物、花前月下、徒悲奈何之天、乃商准老父作滯水之遊、思以自遣、於是東就行囊、搭車北上、

學生文藝

學無止境說 (珠河縣第二校學生 溫玉潤)

學有止境乎、曰學無止境也、學有盡期乎、曰學無盡期也、惟無止境、故昔日之所學、至今而始知其未充、惟無盡期故今日之所學至後日而方知有不逮然則人之於學、詎有已足之時哉、夫世界交通文化益進、而學術之發達愈無窮期、彼日光如雖、坐井窺天之流、稍有所得、輒自滿足、以爲吾學之巳成不知所見者猶九牛之一毛所學者如蒼海之一粟、何足應用、而不求深造耶、語云學海無涯吾人勉乎哉

湯武革命論 (蓋平縣蘿蔔商科職業學校二年生 李貴璋)

守經之士、謂湯放桀、武王伐紂、是爲以臣犯君、可謂不忠矣、余而以爲不然、當桀紂之世、國政之苛、暴虐極矣、視民生如牛馬、任意殘殺、專制達於極點、而人民之生存、幾有不可終日者矣、彼朝廷之上、雖有龍逢比干之賢、亦莫能阻其非也、而幸也有湯武出焉、夫湯武行仁政、德萬民、天下歸之久矣、一旦興師伐罪、救民於水火之中、不可謂不忠也、吾知湯武此舉、爲天下也、非爲巳也、不然、明哲如湯武、焉有此革命之行乎、蓋聖王之行事也、不以小義而害大仁安能坐視人民之塗炭、而不救哉、敢寧犧牲性命、除殘暴而濟萬民、誠爲中夏革命之首創也、噫

關帝廟傳奇 (二) (紹先孫廣業)

史家父子、度此一貧如洗、晝夜計議、詎知人貧志短、告貸無門、倏來倏去、一籌莫展、某日清晨、陡想一策商其子曰、本處城內、有一仁義當、可以當人、將吾當於該處、錢到取贖、按月生息、白吃白作、此乃上策、大事可濟矣、子曰、以吾娶致父累子心何甘、寧退婚不爲也、父曰、不孝有三、無後爲大、早成親、了吾願、以慰抱孫望、吾意已決、再無嗓嗓、多言即不孝矣、子見父意極堅、玆得同父前往該號素稔史翁之忠誠、問明來意、極表歡迎、欣然與以十吊、交與其子、立據而去于持欵回、賃車馬、僱人夫、稍事舖張、至期鼓樂喧天、新娘至矣、雙々交拜、儐散各歸、時有史之表兄李四者、游手好閑、無賴子也、亦在史家慶賀、兼帮忙見新婦貌美如花、肌白似玉容貌俱絕、華而美也、恨不得一近肌膚爲快、歸後縈懷不置

夜欄人靜、萬籟俱寂、新娘忽謂新郎曰、老父何往、何日間不見、夜間尚不就寢也郎喟然嘆曰、事休提矣、迫於爾父之命、立逼速娶、欵項無着、將老父當於仁義號矣、娘曰、當幾何、郎曰、無論幾何、將老死於彼處矣言畢潸潸淚下、娘曰、何出此不吉之言、即伸手衣箱、取出木匣、內貯官帖二宗、問郎曰、有此尚須老父死乎先是新娘知壻家貧、儲欵若干、以備不時之需、史見之猶如救命神仙、欣欣然似按本核利、照數取出、不待天明、星夜去城贖父、行及十里許、忽雷電交加、大雨如注、史即避於姑母家、姑即李四之母也、姑家距城十里、爲赴城之要道、姑問曰、新婚之夕、何故雨夜外出、客以新婦貯欵頗多、除贖父資外、尙有若干、贖父情急、無分晝夜、其姑母盛贊婦賢、不巳史待雨止即往及至城、見城門緊閉時正交三更時分、史意如其返家、徒勞待返、五月天氣、不寒不暖、暫宿城門之下、天明開城、即可早早、贖父還家就此蹲於城下矣

歷史叢談 (一六〇)

皇帝 (倉廩)隋楊廣置洛口倉、又置回洛倉(大業二年)明成祖遣使嚴天下倉諸(永樂二十年十月)明宣宗修天下府州縣倉、(宣德七年六月)明神宗遣中官嚴天下積儲(萬歷二十七年四月)古者出兵、有運糧官、賍運糧草所謂人馬未動、糧草先行、故王者兵入敵境、歸市者不止、耕者不變、蓋王者之師行有行糧、坐有坐糧、行軍之要、莫固要於運糧也、曰江觀徐敬業之討武氏也、曰江陵紅粟、倉儲之積靡、窮楚子反之告華元也、曰軍有七日之糧耳、古之人裹糧坐甲惟敵是求、豈有肆行擄掠、以打草穀爲軍糧者乎、豈有開支、糧餉其名、錢鈔其實者乎、官家修倉積穀、不專爲賑災濟急之用、亦所以養兵、充軍實也、如隋楊廣置洛口倉、於鞏東南原上、城周二十餘里、穿三千窖、置回洛倉、於洛陽北七里、城周十里、穿三百窖、々皆容八千石、倉廩可謂實矣、

滑稽詩錄 (蝶)

某塾師以夏雲多奇峰五字爲題、命徒咏詩、告之曰、是題之要、在一奇字、徒得五言、四韻云「宰相升知府、將軍背大旗、老爺求小的、和尙抱山妻、蝴蝶文々叫、蝦蟆隊隊飛、小貓捉老虎、螞蟻捉雄雞」一奇則奇矣豈如奇何作十六字詩、十七字詩全在未句一兩字、押得脫口如生蘊藉有味、方爲入妙、如韻不韻、調不調、作來亦徒自出醜、昔某君嘲某女郎云「月上柳稍頭、人約黃昏後、父母俱睡熟、偸一意在不言中低頭丟眼風、今朝來不得、紅一觀其全詩精神、之灌注偸紅兩字、雖非畫龍點情、非却點金成鐵者所可比擬也昔人咏剃頭詩云「聞道頭堪剃、無人不剃頭、有頭皆可剃、無剃不成頭、剃是由他剃、頭還是我頭、請看剃頭者、人亦剃其頭、團圓如珠傳誦至今

江左某翁、好色懼內、某婦因事、大發雌威、罰翁跪踏板一夜、翁改唐詩云「雲淡風清夜半天「垂頭喪氣跪床前、時人不識余心苦、將謂偸閑學拜年」

蔽廬非詩話、載通州張茂才有巷口即事一首一轉過街頭又巷灣、倚門有個小雲鬟、怕儂看見嬌模樣、撲的一聲門忽關」怕儂兩字如見其人如聞其聲、可謂詩中有景

某君連生六女、其友嘲以詩云一五女之家賊不過、更添一個奈如何、只憐一對爲夫婦、慣替人家贅老婆」

金聖嘆先生、以文字七獄、七林傷之、當臨刑時、遣天雨雪先生占一詩魄力極大浩然之氣至死不餒先生眞有道之士也詩云 蒼天爲我報丁憂萬里江山盡白頭、明日太陽來弔孝、家家戶戶淚珠流」

生命之曲 (一) (異軍)

…追憶三年前的塞外遠征
奔騎衝散了漫漫的黃羊
雜亂的影兒、像黃河捲起
的濁浪
呀！是誰放了一槍
你看！那天鵝早帶了創傷
喻！弟兄們
且飲了那鮮紅的血漿！

哈埠名花集秀

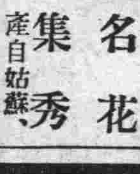

△長霖班艷芬 產自姑蘇、豐滿年華、眼含私水、面賽桃花、蠻股如迎風弱柳、纖手似竹筍生芽、雖驕南朝之金粉、亦係北地之名花

△四喜班花第 姿容俊秀、聰慧精能、前者、負盛譽於濱江、享艷名於一時、自部妙蘭、貌美絕倫、色藝無双敢比西子、不讓王、嫁眉淡掃、素服雲裳、高跟革履儼然西裝、艷如桃李、冷若冰霜、牡丹不足喻其貴、芝蘭不足喻其香、旣讀國史、復譜日語、名聞萬國、堪作群芳之領袖、譽滿濱江、可稱北里之魁王、人謂其秀色可餐、我遵其清聽絕俗也

法華普門會聽法記 其三 (小純)

次當分講、又判爲二、先講法、後講喩、今先講「妙法」二字、必先釋法字而後妙有所據、所謂法者以軌持爲義即可遵而行、堪持自性也、今略講三法、曰心法、曰佛法、曰衆生法、心法者直指吾人現前一念、心性全彰、不在內外中間、不屬過去未來現在、實質無從撈摩、而作用包含萬有、是即經中所談之實相也、佛法者實非另有一法、祇是證得衆生的心法、吾人現前一念皎然孤朗不爲塵境色聲嗅味所迷轉、衆生即是佛、經云一念不生即如如佛、又曰是心作佛、是心是佛、蓋迷而不覺稱爲衆生、覺而不迷即是佛矣、衆生法者亦非另有一法、祇是迷諸佛所證之心法、吾人心中本具有三因佛性、一謂正因理心佛性、即吾人本具之理性、而諸佛證之成法身德、或惑淨盡、衆生迷之成爲苦道、以理性妙用妄生煩惱尋苦頭吃、二謂了因慧心佛性、即吾人曉別開鮮之智性而諸佛證之成般若德衆智周圓、衆生迷之成煩惱道、入主出奴黨同伐異、三謂緣因善心佛性、即吾人行爲德性而諸佛證之成解脫德、慈悲喜捨平等齊觀、衆生迷之成爲業道、沉淪欲海死生相續故心法爲三因、佛法爲三德衆生法爲三道、所謂妙法者吾人現前一念心性、諸佛證之爲三德於此一念心性亦不增一絲、衆生迷之爲三道於此一念心性亦不減一毫、若在法華高會未開之前、心法自心法、佛法自佛法、衆生法自衆生法、三法懸隔、何得稱妙、至今法華高會、開方便門、示眞實相、正直捨方便「此方便謂權施假設」但說無上道「無上道即實相法」十方佛土惟有一乘、度生法無二無三也「法華會前說阿含方等時期、說設大小三乘開示法華之先、則曰止止不須說、我法妙難思、言如是妙法非相當成熟之際不肯宜說、如曇華一現、或前或後皆不獲睹、今開三權成一實

東北人物志推薦狀

被推薦者	
姓名	
年齡	
原籍	
現住所	
職務	

上海韓奇逢藥房無限公司緊要聲明

啓者本公司股東石維秀於六月間因遷移致將所領之國民政府全國註冊局註册之執照遺失除向國府工商部備案補領外無論落於何人之手即行作廢特此聲明

上海駐遼寧韓奇逢藥房無限公司啓

愈後腿瘡爲時兩日

如意膏成功於他藥失效之後

如意膏爲韋廉士藥局最近發明家用良藥之一乃是皮膚專藥統治一切外症近在河南歷兩日而治愈月餘不愈之腿瘡此係河南汝審縣省立第二職業學校教員吳君靜安所目擊也吳君來書云『敝校學生韓鳳樓腿部生瘡月餘不愈雖經中西調治迄未收効近用如意膏敷塗僅兩日去腐生新收功復原特此代謝』如意膏係近世科學之結晶

產品無論皮膚割破 刺破 虫螫 蚊叱以及疹瘰 湯傷 癘癬 足泡 痔瘡 無名腫毒 均奏神効 每日一匣六角六匣三元郵力在內 藥房均有代售或直向上海江西路六十號韋廉士藥局函購郵票收用

腎病留聲機

某嘗患風濕骨痛・腰痠背痛・手足麻痺・痛楚萬狀・逢人便道・人譬之爲腎病留聲機・蓋風濕骨痛之起・直接由於血液不清・間接由於腎臟不強・因腎臟爲澄清血液之所也・欲防風濕・先須強腎・欲圖強腎・請服第威德補腎丸・

◀各大藥房均有出售▶

第威德補腎丸

請看信用昭著諸所便利之旅館

大連運賃町 中華本棧 主人張炎

青島 中華棧 主人張炎 經理姜

營口 中華棧 電話九四九 主人張炎

長春 義昌公司 主人張炎

濱江 中華棧 主人張炎 電話三八四五

本棧內設西式客室應酬週到無須贅述 兼設有運輸藥轉運貨物代辦客事

本棧電話五七四四 電話四二一〇 運輸部電話七九七一

返老還童 生殖靈 稀世之珍

補週身百骸・使老年生育・能轉弱為強・治生殖器病・

大連・奉天・哈爾濱 美商三德洋行經售

本莊新到龍井鮮貨發客零售

大連市西崗大街東頭電車站路北 長電話八三九零番

和生泰茶莊謹啓

大連西崗 世界大戲院

琴書影片公司附設

自陰曆七月廿一日起映

中國實事 南北戰史

導演 張作霖

主演 張宗昌 吳俊陞 褚玉璞

下期預告 二八佳人

上海大戲院

陽曆八月念二號接映後部

影戲公司最新出品

古裝香艷 楊貴妃 肉感巨片

(後部較前部)

寺兒溝 明星大戲院

陽曆八月念二號開映

前部十本 楊貴妃

導演 但杜宇 主演 賀蓉珠

(下期接映後部)

法國出世 家樂綿

我們如有此等痛苦一試便能決解了

現法國託阿斯化學研究所醫學博士墨達的亞氏新發明

家樂綿 止痛神藥經關東廳滿鐵中央試驗場化驗由中國政府及英法德美諸國特許專賣

對於一切痛症服後五六分鐘即見奇效百發百中眞乃神奇神妙神速神靈之止痛聖藥也諸君有患下列各症者一服便知

頭痛 牙痛 眼痛 筋痛

腰痛 經痛 背痛 骨痛

服法定價

日服二三次飯前後開水浸軟送下不滿十五歲者並孕婦均忌服

每盒六同服者金票一元二角

每盒二同服者金票四角五分

每盒一同服者金票二角五分

總發行所 遼寧 五洲大藥房 中國電話一三七六號

各埠大藥房均有代售

沙河口派報處 呼出話九三八二

大阪商船出帆
▲河南丸 九月七日
▲貴州丸 八月卅一日
●開往橫濱
▲武昌丸 九月十四日 午後三時
▲河南丸 九月七日
▲武昌丸 八月廿九日
▲河南丸 九月十二日
▲貴州丸 九月五日
●開往門司神戶大阪 前十時
▲哈爾濱丸 九月六日
▲烏拉爾丸 八月二十八日
▲貝加爾丸 九月三日
▲香港丸 九月三十一日
●開往朝鮮經由長崎鹿兒島
▲津東丸 八月三十一日
▲滬東丸 九月一日
●開往上海州基福隆高雄
▲福建丸 入渠中
▲長京丸 九月廿九日
▲長沙丸 八月廿九日 不乘客
●開往紐育
▲漢布路吉丸 八月廿九日
●開往北美
▲倫敦丸 九月二日
●開往歐州
▲阿馬指丸 八月三十日
大阪商船株式會社 大連支店 電話四一三七番 中國賬房 六二八三

日清汽船(大連)出帆
●開往青島上海 午前九時
▲華山丸 八月 日
▲唐山丸 九月一日
日清汽船代理店 大阪商船株式會社 大連支店

日本郵船出帆
●歐洲行
▲利岸丸 九月一日 李浦行
▲對馬丸 九月廿一日 漢堡行
▲水戶丸 九月三十日 李浦行
●開往北米
▲平谷陀丸 八月 日 紐育行
▲武豊丸 九月十三日 紐育行

近海郵船出帆
●開往長崎神戶大阪橫濱
▲勝甫丸 九月十三日
▲玄武丸 八月 日
●開往橫濱
▲淡路丸 九月六日
▲相模丸 八月三十一日
▲玄武丸 九月二十一日
●開往天津牛莊
▲淡路丸 八月三十日
▲勝浦丸 九月五日
▲玄武丸 九月十四日
●開往基隆高雄
▲神州丸 八月 日

朝鮮郵船出帆
●仁川長崎鹿兒島行
▲羅南丸 九月十一日
●開往青島仁川
▲會寧丸 八月二十七日
朝鮮郵船株式會社代理店 近海郵船株式會社代理店 日本郵船株式會社 大連支店

宮崎商會出帆
●開往登州府龍口
▲隆安號 八月二十九日
●開往芝罘
▲公濟號 八月二十七日
宮崎商會賬房 大連市山縣通一七七番地 電話五二二一五番

威連輪船出帆
●開往青島
▲南都丸 八月二十八日
▲敦賀丸 九月五日
大連市敷島町六番地 荷客取扱店 丸一賬房 電話三八八八番

大連汽船出帆
●開往青島上海滿鐵航
▲榊丸 九月三日 前十一時
▲奉天丸 八月三十一日 前十一時
▲大連丸 八月二十八日 前十一時
●開往天津
▲潮天丸 九月二日 後四時
▲濟通丸 八月廿九日 後四時
▲長平丸 八月三十一日 後五時
●開往香港廣東
▲天山丸 八月 日
▲崑山丸 九月三日
▲五東洋丸 九月四日
●開往登州府龍口
▲龍平丸 九月一日 午後六時
●開往安東
▲濟通丸 九月三日 後三時
●開往阪神營口出帆
▲興順丸 八月三十日
●開往營口
▲長順丸 八月 日
●開往台灣
●開往名古屋
▲東嶋丸 九月十一日
●開往敦賀伏木新潟
▲五大星丸 八月二十九日
▲六大是丸 八月 日
大連汽船株式會社 電話四一八五番
大連市敷島町 專屬貨客經理店 永和公司 電話七八六八・七二七五番
阪神航路專屬貨物經理店 澤山兄弟商會 電話五二六二 四六八一番

政記輪船出帆
●開往復州
▲同到號 八月二十七日
●開往上海
▲成利號 八月三十一日
▲增利號 青島上海 八月二十八日
●開往芝罘
▲純利號 八月二十七日
●開往營口
▲永利號 八月二十七日
●開往威海青島
▲豐利號 八月 日
●開往芝罘青島香港廣東
▲乾利號 八月 日
●開往芝罘威海香港廣東
▲泰利號 八月二十八日
●開往仙頭
▲新利號 八月 日
●開往香港廣東汕頭
▲安利號 八月 日
●開往青島香港廣東
▲福利號 八月二十七日
●開往龍口
▲順利號 八月 日
●開往安東
▲順利號 八月二十九日
政記輪船股份有限公司 電話四一一四番

阿波共同汽船(大連)出帆
●開往芝罘威海青島
▲丈同丸 八月三十日 後七時
▲廿一共同丸 八月廿七日 後七時
●開往芝罘威海仁川
▲廿六共同丸 九月一日
▲長山丸 九月三日
●開往鎮南浦
▲長山丸 八月 日
大連市山縣通二〇〇 阿波國共同汽船株式會社 大連支店 電話六八九一 五〇〇一

鹿玉軒記出帆
●開往安東
▲海壽丸 八月 日
●開往芝罘威海衛仁川
▲福壽號 八月 日
大連市加賀町 鹿玉軒記 電話三八五一 六一一八

先施公司
製造廠設香港廣州

馳名化粧香品

今又運到 花露水 果子露 蘭花粉 雪花香 艷容香蜜 染鬚水粉 固齒香 生髮油 雅能香一體

上等 百花香水 倚羅香水

採購諸君盍興乎來 批發格外克己此佈
營口 先施化粧品分行啓

內外科、花柳科、小兒科、產婦科、眼科、梅毒、有無診斷、檢痰、檢血、檢便
德國新六〇六藥針戒除急慢性阿片嗎啡癮
病室完備 入院隨意

仁濟醫院

院長 官立醫專醫學士 陳章哲
副院長 東京醫學士 徐榮
西崗東關街電車站前電話六七九九番

最新運到 百代高亭 大批唱片 鑽鋼俱備 應有盡有 定價低廉 消遣新春 以此最宜 餽贈親友 備有禮券

禮券計分七種有 壹圓貳圓四圓陸圓 拾圓五拾圓壹百圓 下列地點均可兌貨

南京 上海 下關 鎮江 揚州
徐州 無錫 安慶 蚌埠 蕪湖
杭州 寧波 溫州 紹興 福州
南昌 九江 贛州 長沙 雲南
武昌 漢口 鄭州 開封 泰安
濟南 青島 天津 北平 保定
奉天 安東 大連 太原 虹口
石家庄 哈爾濱 星加坡

凡亨得利恒得利大西洋鐘約二妙春柏林大明均可兌貨
大連盛部通電話四七四六番
亨得利鐘表眼鏡行啓

介紹名醫

姚明甫君無論對於男女小兒痧疹瘟疫婦人胎前產後諸症無不手到病除藥到除根特此聲名

介紹人 張本政 劉臨閣 孫錫五 于子彰 喬康階 丁春符 劉麟閣 龐星廷 龔少卿 鮑貴卿 王幹臣 宮柳村

增盛藥房 大連浪速町六番地 呼出電話七二四三

令郎體重如何

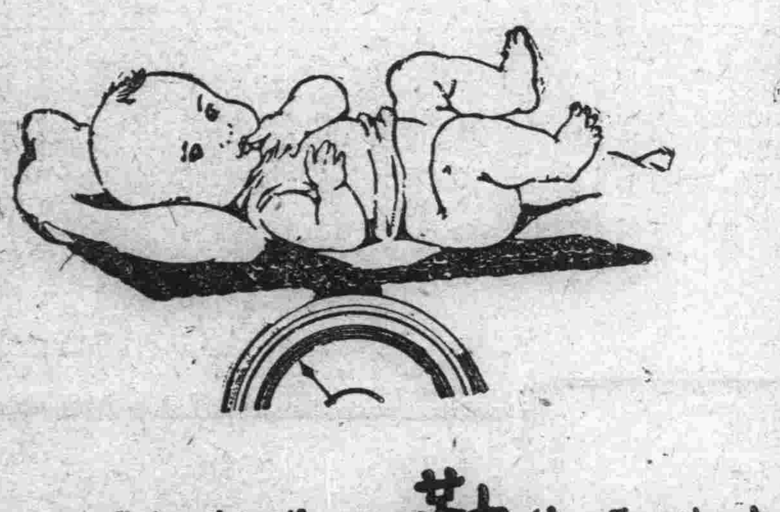

嬰孩應有體重

年齡	重量
初生	七至八磅
一個月	九磅
二個月	十磅半
三個月	十二磅
四個月	十三磅半
五個月	十五磅
六個月	十六磅
七個月	十七磅
八個月	十八磅
九個月	十九磅
十個月	二十磅
十一個月	二十一磅半
十二個月	二十二磅

嬰孩不能言語雖身有疾病無由知之然必有明顯之徵象藉可悟其康健與否小孩之能仰臥安睡而每週稍增體重皆康健之表現也于萬病痛噪急小孩哺以

勒吐精老牌代乳粉

即呈上述康健之徵象蓋此粉乃純潔牛奶所製滋養豐富而易于消化任何嬰孩食之無不強壯異常活潑玲瓏者

大連市山縣通六十七番地
乾卯商店大連支店
電話 長五三六 六〇四 〇一八 九七七番

國民政府註冊商標

偽造或仿造此商標者依商標法告訴嚴究

主効
中暑傷寒 水土不服 腸痛吐瀉 卒倒昏迷 頭痛目眩 酒醉船暈 時行疫疾 衛生香藥

惡疫襲來

現在時令不正到了霍亂病各種惡疫襲來的時期了試問

惡疫預防以服用仁丹為最妙

仁丹殺菌力強大更且健胃固腸無論甚麼黴菌斷然預防侵入人身

仁丹乃用貴重藥材虔修精製

仁丹以貴重原料為主是醫學博士多年研究精製的那藥効卓絕確係寰珠無二

(仁丹七角包小一點背面)

仁丹價目
小包五分
中包一角
加大包五角
帶鏡盒包七角

救我復活

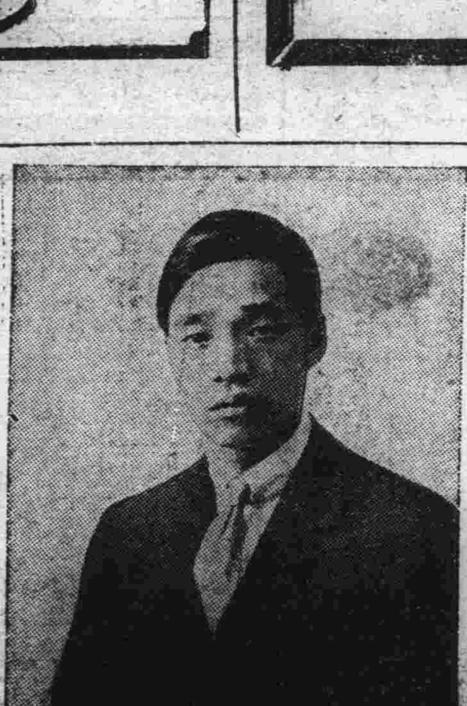

鄙人於正月間同友逢場作戲。因酒醉之後。一時失愼。不幸染上一種梅毒症。初起小便微破不以為然。後竟蔓延遍身。發現五官。甚為難堪。此時情急。醫藥亂投。隨誤服輕粉水銀丹刼倒提之藥。相隔數日。全身梅疹果然消退。但因其毒未出。閉塞在內。後於四月初旬。即發覺各部骨節疼痛日間稍輕。入夜尤甚。日重一日動轉艱難。並咽喉潰爛飲食減少。各處聘請中西醫調治多日。毫無功效。甚為憂慮。堪堪有性命之危。幸蒙日本站緬順棧經理。魏秀峰先生介紹。小西關大街。上頭路南。新開之嵩田醫院而對於花柳一科頗有經驗。並云前經介紹去者多人。均已治癒。鄙人聞信歡喜不盡。同時即往該院求診。經德國栢林大學醫學博士沈君。詳加診察斷定確係第二期之梅毒症。如不趕緊調治。倘轉到第三期時。而無痊癒之望。隨時注射德國藥針一次。又內服藥水一瓶。至第二日。即覺各部疼痛減輕。漸漸飲食加增。至第七日又注射一針。病已減去大半。行動均已自由。前後計算共十六日。諸症痊癒。此不幸中之幸也。如此危險重症。而用去藥費無幾。該院可稱得熱心濟世也。救命之恩無以為報。特贈送匾額一幅。以作紀念。並將經過之情形與相片一張。登諸報端。一為感謝該院之大德。一為介紹患花柳病者。諸君速往求診。免受無限之苦。而同享康健之福。此等良好機會。患者不可錯過也。

遼寧南滿站籐井洋行外交員 王甫臣謹啓

嵩田醫院設遼寧小西關大街上頭路南便道(茂林賓館對門)

大連

官民均至埠頭歡迎
太田長官到任
施政要諦惟希望衆人後援
登路後稍事問答即赴旅順

繼任木下前關東長官之後、由濱口首相信任新任太之田關東長官、偕同其夫人公子小姐、於二十六日入港之烏拉爾丸來任、一行有日下安藤、和田各課長、及新任之小林鐵太郎秘書官、此外尚有藤岡警務局長等、太田長官受關東廳代表神田內務局長之出迎禮畢、即對出迎記者團、致左記之談話

今長於平穩之波中航來、余對於滿洲爲未曾踏之地、前者僅到過新義州而已、茲當新任之際、幸有諸君之援助將來必努力採取極新之途、從來以民族融合、互相尊重即對華人方面、亦宜以此方針進行之、余對華問題、均有攔淺的形勢、於此件亦欲會見諸君、彼此無意的聽取意見、總之施政之要諦宜取諸民意、故萬事總以衆人爲我後援、余告者對於正不正之區別、於如何之場合可判然而處之、濱口首相對此亦甚洽台、如大連取引所之問題、及其他方面等、均宜速解決之、於此爲防誤解起見、有礙於明言、政府方面則始終以緊縮方針、余亦依此方針實行之、但關東州有殖民地之關係、或不能積極的實施之、至關於人事行政方面而余自身不甚詳知滿洲之事、不過係由藤岡警務局長聽得者而已、總之決取堅實之方針、於民族融合互相尊重主義上進行之云云

太田長官一行、登埠頭即由秋山埠頭事務所長先導、到休憩室、受關東廳、滿鐵方面、市役所、各關係方面出迎者之會見畢、即乘九時半發之旅順行列車出發赴旅、至出迎方面之主要人物、爲神田內務局長、田中民政署長、石本市長、櫻井遞信局長、藤根、田邊、小日山各理事、西山財務部長、市內各警察署長、華人方面有張麗東西兩公議會長

太田關東長官及夫人男女公子

因妻不歸家動殺機
遂持斧砍傷男女四人
行兇後自首警署訴其苦衷
王陽街發生殺人未遂慘劇

市內王陽街一番地張吉臣家於二十六日午前五點半、突然發生殺人案、被害者四名命皆危篤、加害者知難脫逃自首於小崗子署、請求治罪而該署以犯罪地在沙河口署故電告該署員急至現場檢驗豐增司法主任、據訊伸同司法關係人員、驅車而往、被害者血跡模糊、氣息奄奄、以有救之餘地、當飭人護送博愛醫院、經醫師搶救之餘始省人事、刻下尚在就醫之中、但被害者四名之中、以張張氏及張氏之妹張桂蘭之生命極行危險、而張吉臣及馬張氏生命似無關係、至於動殺機之原因、乃係酸素作用、所謂姦情出人命、信不虛也、茲將張行兇之前因後果、爰誌如次

張永廉二十二歲、原籍西山會東張家溝四十四番戶、張殿實之六子、乃市內浪速町三丁目一番地日吉商店之職工也、張於客歲八月十三日與張吉臣之次女張々氏結婚之後、以家庭中常起風波、致上下失和、因被乃父逐出獨立門庭、於本年夏歷五月初八日、在王陽街落戶後張氏即有不守婦道之說、而永雖耳聞如斯、然未眼見、亦不能下一斷言、是以即以監督之眼光視之、於獲有確實之把握後、再設法處置、後以王陽街之淫風還盛、勢不可居、遂於六月三日、移轉於市內寶町四十四番地居住、據其夫謂、自遷居寶區張張氏似失掉眞魂、終日悶々不樂、似有所思、但每當其外出工做、伊即逃回寧家不知作何勾當、於二十日前又逃回寧家、竟誓死不歸、要求離異、用意何在、不得而知、張張氏歸寧後、張永廉以個人不便舖張、遂將房舍退去、獨自一人、淬存在精華公司、每日仍照常任事、但在張々氏逃回寧家之第二次、張永廉曾領幾人、强搶一次、因目的未達、即向沙河口署、提出說諭願、目的在利用官署、命其妻張氏回家、共享夫婦之樂、但張氏以張永廉無相當之住所爲詞、死而不歸、官署見其志堅、知難挽回、即轉告永廉、而張永廉擬情後、更信張氏外遇之說、當屬事實、而殺張氏之動機、亦潛伏自此、故於七八日前、在露天市場買安手斧一柄、約期伴取張氏、然邇來雖再三煩人疏通、終未奏效、張以其情殉、爲儆戒於將來計、遂於二十五日午后、至露天市場將購定之手斧、以小洋九角買來、匿之懷中、於午后八時至沙河口同聚成、大醉而後、以親戚之關係、即宿在該號、於二十六日午前拂曉即醒、展轉床第、終思以殺此無情之女爲快、意決後、即披衣下床、揮斧而去、直奔目的地、甫進張吉臣之院即見廚夫在堂屋地爲炊、遂將廚夫驅出、單人獨馬、一闖而入、爲時乃妻張氏、尙在就寢、張即將張氏喚醒、張氏見係伊夫、亦行驚訝張永廉即謂你今日還不還家張々氏仍出詞强辯、而張永廉、即擧起鐵斧、連向頭部砍了六七下、因慘號之聲、竟爲張永廉之小妹子張桂蘭十七歲、及大姨子馬張氏三十五歲聞知、披衣下床、搶命取奪張永廉所持之鐵斧、張恐與己不利、不論好歹、又揮起大斧、遂把張桂蘭及馬張氏之頭部、又行砍傷、悲號倒地、而張之岳母、亦應聲而出、方欲上前、當被永廉踢倒、號泣於門旁、張見張張氏鮮血橫流、疑爲已死、方欲外出、而其岳父張吉臣、手揮鐵俸、迎面而來向張永廉擊來、張乘機避出、順勢將鐵棒奪下、當張吉臣數鐵棒、張吉臣被毆亦負創傷倒地不起、張永廉由始方脫身逃出、僱用馬車一輛、即至小崗子署自首矣由猪股司法主任問明之後、即轉送沙河口警署亦便治罪

被砍負傷、現在博愛醫院治療、生死不定之張張氏、於本年夏歷五月八日、在家被阿翁張殿實驅逐外出、在王陽街落戶後、張永廉因種種風流說、不甘戴綠頭巾、故與問罪之師、張氏懷羞之餘一時短見遂把金戒子剪碎吞下、期圖自殺幸爲乃妹張桂蘭發見、當以送博愛醫院經治療始得甦生、所謂張桂蘭者乃沙河口公學堂四年生之卒業生於病榻間、大罵張永廉不該如此云(寫眞即犯人張永廉)

關東長官官邸
行着任祝杯
旅順官民拜見

太田關東長官、於二十六日上午十時五十分抵旅順、在旅順車站有畑關東軍司令官厚東要塞司令官、井上工大學長、上屋高等法院長、藤原旅順民政署長、永山市長及在旅各高等官及夫人等、多數官民出迎、在車站貴賓室行會見式、畢即由瀧旅順警察署長之先導、乘自動車到長官官邸、入官邸後即擧行着任之祝杯式云云

孫氏赴法留學
開送別宴會
二十八日放洋

留學東瀛明治大學之金州留學生孫立賓、雖已畢業、然向學心熱、故決意留法、定乘二十八日離連之大連丸放洋、孫氏之親友、以其志可嘉、由玉成號梁璧人君等發起、擬於二十七日晚、假座泰華樓、爲氏開送別宴云

劉聘三爲姪完婚

本埠紳士劉聘三氏、定於月之二十八日在浪速町本宅、爲其姪完婚、屆時必有一番熱鬧云

勝利號坐礁
船員避難香港
船體不能救助

政記輪船公司所有船勝利號、於前數日、在福州海外牛家屯附近坐礁、關於其後之救助事、據該本社於二十四日午前十時接電訊、船體之救助事、已完全不可能、現時僅全部船員、已去向香港避難矣云

藤岡前局長
將遊歷中國
九月一日出發

已辭關東廳警務局長職之藤岡兵一氏、現在旅順、悠悠自適、消遣歲月中、豫定於九月一日、中谷新局長到任時、一切事務之交代後、即以一月之期、出發赴我國各地旅行云

念六日到連官紳

八月二十六日、入大連港之烏拉魯丸之乘客

關東長官　太田政弘
關東廳文書課長　日下辰太
關東廳秘書課長　安落明道
關東軍特務機官長　鈴木美通
前警務局長　藤岡兵一
長官秘書　小林鐵太郎
第三高等學校劍道部員十五名

九月一日到任
中谷新局長

新任警務局長之中谷政一氏其來任期、致電關東廳謂、二於二十八日自東京出發、二十九日乘由神戶出港之烏拉爾丸、於九月一日着大連、即日赴旅着任云

大連市改正職制
振作各種事業
缺員之助役收入役已解決
石本市長掛冠否市民注意

缺員五個月之大連市助役、於八月二十四日瀨谷佐次郎氏之助役、始得發令、於此市當局之問題、方告一段落今後市當事者、當奮勉振作着手於各種已定之事業、但第一着手事業即爲職制之改正、中央市場之改革順序、以及衛生施設之改造、茲據某方面之所傳出者、在市長壽命中、即至十一月市長有桂冠之密約、在此間市長能行之事務、或能將職制之改正完成之其他則均依原則置之、對於職制之改正、具體辦法、早已決定、所差者實施上之時日問題而已、然而此亦助役及收入役決定之問題、至其改定之內容、前者已報、分爲總務部、衛生部之二部、再加之會計、總務部長由助役掌之、衛生部長以主事當之、財務部長由收入役爲首班、現在之主事四名、取消變爲二名或一名、可以節省四五千元、以此整理人件費、並可增進事務之進行能率、則大節經費、耳對其地方面之不可缺之施設事業、積極執行之不圖可謀市政之進展、復可增進市民之福運、故對市長之掛冠一般市民、甚爲注意云云

滿鮮旅客飛機
九月二日開始

日本航空會社之滿鮮連絡輸送飛行、現已定於九月二日至遲延至九月四日、即開始運轉、賃金一項、與火車之一等票價無甚大差、故一般人、現皆非常期待旅客機爲六人乘之大型者、現已在京城、備有二台矣云

甘井子飲用水
將舖設鐵管
來年末竣成

關於供給甘井子地方之飲水事、或由大連之水道引用、或由船舶積送、滿鐵鐵道部前會孜細研究、結果已決定由大連水道引水、現向關東廳請願、敷設鐵管中、豫定於昭和五年末頃、是項工事即可竣成、但甘井子周水子間之敷設費、在關東廳方面倘付有賠償之條件云

市助役新任拜訪

大連市助役瀨谷佐次郎氏、於二十六日午前、到各機關並本報行新任拜訪禮云

大塲課長榮昇
九月九日赴任

榮轉東京府內務部長之關東廳高等警察課長大塲鍬次郎氏現已預定於九月九日出帆之烏拉爾丸伴同家族、離連東渡云

諦閑法師講經
圓滿始末紀實

陽歷八月十六日、中日文化協會、歡迎諦閑老法師於滿鐵社員俱樂部開茶話會、已見中外各報、自十九日起、開始講經、所講者、妙法蓮華經觀世音菩薩普門品、諦閑法師、浙江台州人、語言上未必通行於北方、或有不甚了解之處、諦閑法師、每夜自編講義、印刷後、按人各贈一份、以便參考、原擬五日圓滿、未能講畢、延長二日、至八月二十五日圓滿每日聽經人數、約一百人、最多之日、一百二十五人、最少之日、七十六人、爲向來未有之盛、日本人聽經者五六人、或七八人、女賓約二三十人、講經之日、各大居士、以用品食品結緣、第一日、施省之居士萮果結緣第二日、何張靜蓉女居士饅首結緣、第三日、廣文化社一品香結緣、施韶若女居士素月餅結緣、第四日、余素秋女居士棗豆糕結緣、第五日、潘對鳧居士手巾結緣、兼田乙治先生佛前獻花、遼隱居士鮮果結緣、第六日、潘張靜娟女居士美橙結緣、王女居士饅首結緣、許桂筠居士金剛經結緣三越以綠豆結緣施省之居士又以合編善書一冊結緣、又有日本上田君以上製花瓶贈於諦閑老法師、以作紀念、第七日曲女居士饅首結緣、孫女居士美橙結緣、此講期內之經過情形也、聽經諸居士、經請諦閑老法師說皈依、願皈依男女居士二十餘人、均於二十六日午前十鐘、在文化台六十四施公館擧行、是日午後二鐘並受五戒、亦在施公館擧行、諦閑法師諸法師、二十八日上午十一鐘同乘大連丸往上海、此次自開會至閉會、皆爲中日文化協會幫忙、他日中日兩國佛教握手未嘗不可以此次爲始矢也

秋季招收團員
基青少年團
九月一日開團

奧町橫街中華基督教青年會少年事業、訂於九月一日開團、講將團章列下、一便洽意少年之生活及少年之前途諸君速往報名、不但對於費用一槪免收並對優秀團員不時獎勵云

一、定名、大連中華基督教青年會少年公民四育養成團一宗旨、以德智體群四育之程序完成少年之完全人格爲宗旨、一團員、自十二歲至十八歲、品行端正、求學四年、身體健康之少年、均可入團、一組織、甲、團員、每團以十二人爲限、乙職員、除領袖一人外每團公選隊長書計各一人、一經濟、本團一切用費槪由本會開支一工作、一、日常工作、即少年在家庭及學校社會中之日擔任的、二、特別工作、即少年單獨擔任的、三、共同工作、即與團員共同擔任的、一期限、每年分春秋兩期每期四個月、一集會除每星期各團在就近地址開分團會外規定每月擧行一次連合大會、一時間、每次團會在一時至一時半爲限、但須以學校課餘之暇、特別大會在星期日或放假日、一獎勵、團員如在分團會出席十五次以上品行端正成績優良者、除授與徽章外又發給獎品、以資鼓勵、一、附白、一、本期開團期九月一號晚七時在本會所樓上、二、報名處、本會事務所

大連市之人口
已近卅五萬
日人九萬三人
華人二十五萬

關東廳調查七月末現在之大連市中日人及外國人之總戶口數六萬二千四百三十戶、總人口三十四萬千八百六十八人、此與前月末比之、戶數增加四百七十八戶、人口增加二千九百五十七人、大連市建築房屋、逐月增加、則在住之人口、亦逐月遞增現在共有六萬二千餘戶、人口三十四萬一千餘人、其內中國人之戶數四萬千五百六十一戶、人口亦有二十五萬九十一人之多、日本人戶數二萬五百三十戶、人口九萬三人、內中男子四萬六千五百四十七人、女子四萬三千四百五十六人、合計大連中日人之總人口數、已近三十五萬之多云

法院事項

○起訴、
△原告　楊秉餘被告徐文芳請求交付土地引渡損害金四百三十二元八角九分
(八、十五)

對於火災盜難防禦負保險責任

金庫　氣電　器具　暖壺　量衡

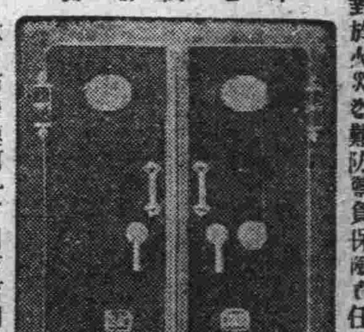

兩閉圖

特約店　大連市浪速町一丁目支店同二丁目
山形洋行啓
電話　三〇一五　八六八八番

大連煙台線第一快船廣告

敬啓者敝行代理福壽丸輪船專駛大連芝罘以來深蒙各界關垂至爲感紉惟恐各界尙未週知該輪之優點故特登報聲明該輪重量一千二百餘噸頭等客室二十二人二等客室二十九人並特三等客至能容百餘人統共能裝九百餘人其機器之堅固行駛之迅速殆無倫比而房間之廠朗淸潔陳設之完善美備以及員司慇懃伺候週到又爲該輪之特長誠爲連煙線向來未有之好船擧凡搭客載貨無不極稱便利如蒙惠顧當知言之不謬也

鹿玉軒記輪船代理行謹啓
大連加賀町三十番地
電話　長六一一七　三八五一

大連雙德棧啓事

啓者茲爲王希文君在敝號任事多年今欲別作良圖已經辭退所有在敝號應享有之權利同衆如數淸出此後與敝號脫離關係用特聲明以便週知

主人孫明誠謹啓

大連中華第七次水上運動大會

日期　中華民國十八年九月八日
地點　譚家屯大連運動場水泳部
報名處　大連浪速町中華青年會
報名日期　八月十九日起至九月四日止
主辦　大連中華青年會
後援　滿鐵水泳部　泰東日報社　關東報社　滿洲報社

西法洗染織補刷色
價廉　工美
大連市吉野町
麗華洗染公司

秋季賽馬大會

開催日　八月廿九日(星期四)　三十日(星期五)　卅一日(星期六)　九月一日(星期日)
每天上午十點開始(遇雨遞延)
場所於星個浦競馬場
勝馬投票券五圓、二十圓(二種)
社團法人　大連競馬俱樂部　電話　三二五三番

香港代理店

外埠廣告

啓者敝號創設香港已禁四十餘載專辦各埠客事代理出入口船務及代客買賣貨物所有中國南北各省出產及歐美各國貨品來港者均專售而出口均能代辦凡蒙關顧無論事之多寡一律歡迎舊承垂愛之家固所洞悉惟恐新擬來港辦貨或發貨來港消售者無從問津故特刊此奉聞倘蒙不棄祈即電函示知定必妥爲經理以報盛情敝在青島並曾設有支店亦係專辦客事買賣糧石以及土產雜貨等類均稱熟手如有所委仰祈直接函達青島莘縣路義泰豐號必能妥爲代辦專此佈聞

永樂西街門牌一百五十六號
香港　義泰棧披露
大東北電局掛號一零一

▲小林瓦煤油厨爐　(一點鐘火油僅二錢)

霸王

特徵　較比牌斯　檢省能蒸　饅頭堅牢　安全用法　簡便無煙　臭無聲　價格低廉

招募華商　分銷處

分銷處
旅順市乃木町緒方商店
奉天日站青葉町三番地新順昌
吉林米糧行街　大久保洋行
長春富士町　石山商會
開原大街　安阪商店
鐵嶺松島町　藝陽商行
遼陽本町　鈴木洋行
鞍山北二條二丁目福井洋行
安東縣四番通　高柳商店

(滿洲總經理)
大連市伊勢町　久保洋行　大連電話四三五三　七四三(一)番　振替大連七六七番
奉天富士町六番地　久保洋行　奉天支店電話四五四八番

專賣特許、實用新案數種
煖爐界之最大權威
絕對無煙　完全燃燒
比克達煖爐

煮茶炊事用
壹號型　英二升　高二尺七寸
二號型　英四升　高三尺三寸

本品之特徵
一、燃料經濟
一、連續燃燒
一、絕對無毒
一、放熱强烈
一、使用簡單
一、價格低廉

因有特別之裝置毫無透煙漏煤等弊爲不許他品追從而適於理想之優秀品

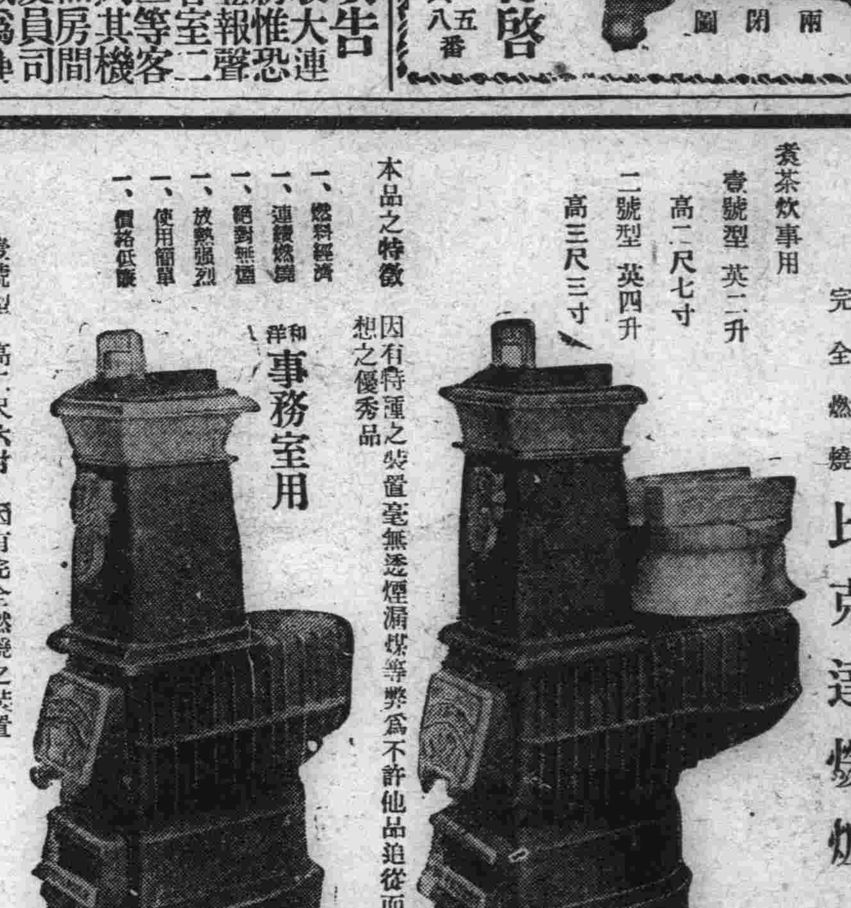

和洋事務室用
壹號型　高二尺六寸
二號型　高三尺二寸
參號型　高三尺七寸
因有完全燃燒之裝置無需掃除煙筒其放熱力比平常高二倍
隨顧主希望可按月繳價來示即派店員前往接洽

急告　特約販賣店募集

滿洲總代理店　大連市惠比須町二六　(電長五〇六二)
KN　永興號

經濟

截至八月十五日 市內小賣物價

騰貴者七種低落十六種

據大連民政署之調查、截至八月十五日市內之小賣物價與前月比較之、十七種中騰貴者七種、低落者十六種、其餘皆爲平穩、騰貴品中有白米牛肉綿系、下落品中有木材亞鉛洋灰及日本蓆等、茲將各主要騰落之原因列下

△白米　因出產稀少、存貨殆盡、致趨昂騰

△牛肉　青島牛之輸出稅增加、滿蒙牛之輸出亦隨之而昂貴、兼之夏秋時之保存費尤貴、是以小賣物價當然有貴無賤云

△棉系　因估計美棉之栽種面積減少、致價值亦昂貴

△木材　因由沿海州輸入之低賤品頗多、故其舊有價額亦隨之而下落云

△亞鉛　因對外滙兌昂貴、輸入品之原價亦低落、兼之需要不振、遂致下落

△洋灰　因需用減退、並需用期已過、致遭下落

△日本蓆　因栽植面積增加及作況良好而行市疲弱

錢粮商情

特產市場、二十六日最開行時、依然材料薄弱、三品均各平順、高粱仍呈反撥狀況、近期騰漲六分云

△商品前場、麻袋呈鈍狀、據產地方面之報告、綠扛落十六分之五、後因空氣不佳於閑靜中而散會、查當地行市現貨三角八分八月限三角六分五厘期貨三角四分七厘棉系布亦平穩

△錢鈔市場、二十六日朝開行時、海外村料、倫敦銀塊、二十四片十六分之五期貨二十四片十六分之七紐育銀塊五十二仙八分之五、孟買銀塊五十五盧布十六分之七、匯煙七十二兩三七五、匯申七十二兩二二五、大洋九十八圓三角五分、上海標金三百十四兩七、低至三百九十四兩六、當市銀價稍呈平穩云

通令各縣 整頓金融

遼寧縣政府奉省府令開、現定整頓金融計劃、各縣應即遵照(一)維持金融會(二)限制新設銀號(三)取締錢莊錢桌、並嚴緝搗把之徒(四)由省領現銀元兌換商民、以資活動市面云

民署管內 漁業概況

據調查之發表、大連民政署管內至八月二十三日、漁業之概況如下

種別	日人	華人	漁場
機船底曳網	九四	一一	黃海渤海
[illegible]網	二四	六〇	沿岸
鰆流網	二	四一	大連灣及沿岸
鱇網	四	一	沿岸
打瀨網	一六	一	大連灣
旋網	一	四	沿岸
延網	五三	二四	冲合及沿岸
風網	一	一	熊岳城 利津海流
叉鈎	一	一二	沿岸
海士	一	六	同
地曳網	三	一六	同
養殖淺蜊	三	一	同
同牡蠣	四	一	同
潛水器	三	四	同

對蒙斷絕輸送物資

滿洲里訊、自中俄交惡以來、對蒙古方面之物資輸送竟已完全斷絕、故深入外蒙之中俄人千五百名、殆將有饑饉之虞云

財部佈告 禁損污紙幣

財政部長宋子文氏、鑒于國人往往于紙幣上塗寫字句、以致時生弊端、特佈告各省嗣後無論何人、不得于紙票上任意損汚茲錄該佈告如左爲佈告事、查禁止損汚紙幣各國律有明文、我國持票人往往于鈔票上塗寫字句、及加蓋圖章、不知此種行爲、最易發生眞僞朦混之弊、除已分令各發行銀行、在紙幣條例未制定公佈以前、速行自營取締辦法外、此後無論何人、不得再于鈔票上任意指汚、特此佈告

津市官辦 工廠調查

天津特別市社會局前奉令派員持函分赴各處、調查本市市政部所轄各種官辦工場公司、茲聞業經調查完竣、計省立第三監獄、貧民第一工廠、海軍大沽造船廠三處、均已據表詳填、其天津造幣廠、則因停工多日、表列各欵、未能詳填、經社會局連同表格呈報市政府後、昨已由市府備文彙送工商部、藉資編輯全國工廠調查、茲將所塡各表錄左

△海軍大沽造船所　廠址大沽、所長王開治、成立年月前清光緒六年、工業種類、造大小輪船、並汽機鍋爐各種床機、及修理鐵路機車等槍砲等、職員工人、無定額、廠屋、光緒六年建、面積一百零八畝、總值四十五萬、機械、車洗包鑽汽鎚共九十九份、總值七萬二千元

△河北省立第三監獄　廠址天津市三區五所、廠長、典獄長朱鼎銘、成立年月、光緒三十一年六月、工業種類、木工、籐工、織毯、縫紉、紗線、印刷、種植、製麵、皮件等九科、資本四萬元、廠屋光緒三十一年建、面積一百二十餘畝、總值二十萬、職員男四百人女四十人、機械縫紉機六架、織地毯木機架十架、紡線車六十一架、石印機一架、總值一千元

△貧民第一工廠　々址、五區二所桃李園、廠長主任張居謙、成立民國十八年二月、工業種類、平面白布、平毛巾、資本四百五十二元、廠屋舊式三十四間、月租二十五元、總值三千元、職員十三人、月薪四百二十元工人男一百五十八人、童工十八人、縫紉十八人共一百八十人機械織機八架、毛巾機十二架、總值四百四十元

△天津造幣廠　廠址河北大經路、廠長蔣以桑、工業種類、銀幣、銅幣鎔煉、紫銅成立年月前清光緒三十年、性質官有、廠屋新舊兩式、前清光緒三十年建築、面積一頃有奇、原料生銀、銅鉛制錢、原動力鍋爐英造三座、本國造三座、德造三座、引擎馬力七百二十八匹、用二百五十四匹、機械英造碾片機十二架、德造滾光機十二架、美造擂餅機六架、日造印花機十九架備考本廠需用原料銅鉛制錢係由廠直接購買、以國際居多、生銀一種、係由銀行號交廠代鑄、大半均來自外洋至各種原料需用數目、以鑄造多寡爲衡、難以預定

東省特區佈告 維持金融禁令

不准任意高擡滙水

東省特區當局、茲因中俄吃緊、哈埠市面各滙兌莊、乘機任意高擡滙水、擾亂地方金融、昨日發出佈告、嚴禁緊把及高擡滙水、其原文如下、爲布告事、照得本埠整頓金融、平抑糧價事項、前以時局多故、謠諑繁興、外幣奸商、乘機操縱、曾經本署嚴申禁令、飭各銀號不得減少滙欵、亦不得收買糧不分別行知並布告在案、乃查日來錢價均復增漲、故特於八月十九日、招集政商各界、及銀團人員、復開會議、當經議决滙水一層、仍按前規、按照三十七元數目無限作滙、各銀團値此時尤須普遍收滙、以維市面、再由各銀行號按日按價出買金票、用調劑此外另闢期滙々水定爲三十七元、限期兩個月、(如變通縮短限期者隨時得自行商酌)由匯水人先交欵項、由銀行團照貸數例、算給利息、一面由本署加派人員、嚴密偵查、凡各商民所滙欵項用途、均應詳細查明、分別紀載、並調其賬簿、暨一切納稅票照、運貨單據、如有虛捏證據、或違章據取者、即時拘拿究辦、須知中俄關係雖屬吃緊、但業已調集大軍、鞏固疆圍、蘇俄方面、已由各方表示、轉圜大局、確無妨碍爾商民人等、務須各安所業、勿得輕流言、倘有故違功令、紊亂金融、高擡糧價、以及造謠藉端牟利情事、一經查覺定于嚴法以繩、除分令外、合亟佈告週知、其即凛遵、勿速切切此佈

滿鐵正副總裁任內業績(五)

二年來誠可謂甘苦備嘗

（滿鐵會社發表）

(丁)諸事業之分離　山本總裁就任以來、會社事業中分離獨立者、爲南滿洲旅館會社、大連醫院、東亞經濟調查局等、南滿洲旅館會社、當安廣社長任中、向政府申請分離、迨山本總裁就任之年十二月始獲日政府之認可、民國十七年一月一日、開始獨立營業、大連醫院及東亞經濟調查局之分離、均爲山本總裁所發意、大連醫院之分離、因該院規模設備略告完成、至其經營狀態、大體已得估計、擬使脫離滿鐵之劃一的統制、俾其職能自由精進、在自他兩方、均稱得策、爰由民國十八年度、實行分離又東亞經濟調查局、當日本明治四十一年創設以來關於東亞經濟交通、及商工業、廣爲蒐集並整備必要之資料、且從諸事般之調查研究、此際始使之分離獨立、更使資金豐足、宗備施設、充分發揮其機能、以廣供一般人利用之意味、由民國十八年七月分離獨立矣

(戊)滿洲醫科大學之獨立　特別會計制度　包括經營多種多樣事業之滿鐵、於其事業統制上、對於各種事業勢有不得不於劃一的制度之下支配者、因之滿洲醫科大學之經營、亦動輒與其他一般事業混淆、於充分自由果其大學本來之使命上、每有遺憾之點實亦迫不得已者也、山本總裁觀狀遂於玆設滿洲特別醫科大學會計制度由一般會計支給一定之補助金俾於其範圍內可及的自由達成大學本來之目的與使命、已於民國十八年度實施

(己)社宅制度改正案與住宅會社之新設計案　滿鐵對於社員給與社宅者、係因創業當時、在滿洲無社員之適當住宅、遂不得已由會社自行建築配給、然最近之實情、如大連沙河口雖自行建築社宅、而於市內社員任意求適當之住宅已至不感困難之程度、爰於玆對滿鐵之社宅制度、加以一大變革、一方會社並避免愈形增加之多額資金之固定、同時鑒於依從來强制配給實際上總招不滿之實情、乃改爲給與金錢採取委社員自由選擇之策、而現會社保有之會社大建物、已達四十萬元之巨額此際已使之分離、已具擬創設一住宅會社、已具案向政府申請認可矣（未完）

財政廳通令 添徵糧分櫃

期前一律安設

遼寧、財政廳訓令各縣云、爲令飭事、本廳前因各縣徵收手續及徵收處設備、多未完善、應改造徵冊、添設糧櫃、免使民戶納糧擁擠、迭經通令遵辦在案、茲查十八年度開徵之期、轉瞬即屆、該縣徵冊、已否遵令改遣、糧櫃已否分路設備、亟應查明、據實呈報、以憑考核、如果尚未改設、亦應查照前令趕緊辦理、務於徵期前一律安設妥協、以重要政、勿得延誤、致干嚴處、除分令外合仰該縣長即便遵辦具報云

梨樹將創設銀行

梨樹士紳李東圃、因宦海浮沉、改致力於財政、現在擬創辦銀行一處、已擬就章程呈請立案、開始招股矣

捲煙改統稅 不用提獎辦法

遼寧財政廳訓令各局云、查捲煙已改徵統稅所有從前徵收特稅、提獎辦法、已不適用、爲此通令各局一體遵照自改徵統稅之日起、除沒收煙貨變賣充賞一半外、不得再行提獎、除分令外、合仰遵照云

商情（二十六日）

特產行市

▲大豆（前場）

期	開行	最高	最低	收盤
八月末	六八一〇	六八二〇	六八一〇	六八二〇
九月末	六八七〇	六八七〇	六八六〇	六八六〇
十月末	六七四〇	六七四〇	六七〇〇	六七〇〇
十一月末	六四五〇	六四五〇	六四一〇	六四一〇
十二月末	六三九〇	六三九〇	六三六〇	六三七〇

所成數五百七十五車

▲普通大豆　未妥

▲豆餅

日期	開行	最高	最低	收盤
十二月限	二一一〇	二一一〇	二一〇〇	二一〇〇
一月縣	二一〇〇	二一〇〇	二一〇〇	二一〇〇

所成數　一萬片

▲豆油

日期	開行	最高	最低	收盤
九月限	一八三〇	一八三五	一八三〇	一八三五
十月限	一八五〇	一八五〇	一八五〇	一八五〇

所成數　七千五百箱

▲高粱

日期	開行	最高	最低	收盤
八月末	四九四〇	五一〇〇	四九四〇	五一〇〇
九月末	四八〇〇	四九一〇	四七八〇	四八八〇
十月末	四三五〇	四四五〇	四三四〇	四四四〇
十一月末	四〇九〇	四一三〇	四〇九〇	四一三〇
十二月末	四〇五〇	四〇九〇	四〇五〇	四〇九〇

所成數　四百二十五車

包米未妥

現貨前場

混保大豆　袋物	六八〇	六八六〇
裸物		
所成數	二十車	
普通大豆	未妥	
豆餅	二二四〇	二二三五
所成數	一萬片	
豆油	一八一五	一八一五
	二千箱	
高粱	四八七〇	四八七〇
所成數	二車	
包米	四七〇〇	四七〇〇
所成數	一車	

錢鈔行市

近期	八九五五	八九五五	八九四五	八九五〇
遠期	八九五五	八九六五	八九五〇	八九六五

所成數　近期一千二百五十三萬圓　遠期一百九十萬圓

前塲

	銀對金	銀對洋	金對洋
九時	八九四五	一三一七五	一三六一〇
十時	八九四五	一三一六〇	一三五九五
十一時	八九四五	一三一六〇	一三五九五
十二時	八九五〇	一三一六五	一三五九〇

所成數　金對銀三萬圓　銀對洋一萬二千圓

二時半	八九五五	一三一七〇	一三五九〇
三時半	八九六〇	一三一六五	一三五八〇

九月開行八九六五　最高八九八四　十三日最低八九六五　散行八九六五

滙兌行市

倫敦銀塊	二四片十六分五
同期貨	二四片十六分七
紐育銀塊	五二仙八分五
孟買銀塊	五五留比十六分七
美英電滙	四弗八四仙四分三
日美滙兌	四六弗四分三
中美滙兌	五八弗〇分〇

市場電報

▲大阪棉絲

	前場開行	前場收盤
八月限	二四五一〇	二四四九〇
九月限	二四三九〇	二四三九〇
十月限	二三四九〇	二三四九〇
十一月限	二三六四〇	二三五五〇
十二月限	二三一七〇	二三一〇〇
一月限	二二九一〇	二二九〇〇
二月限	二二六一〇	二二六三〇

▲橫濱生絲

八月	一三八九〇	一三九五〇
九月	一三六〇〇	一三六一〇
十月	一三二一〇	一三三八〇
十一月	一三三一〇	一三三五〇
十二月	一三二九〇	一三二九〇
一月	一三二四〇	一三二四〇

▲印度麻袋

綠扛袋	四〇留比二分一
藍扛袋	四五留比六分七
兌換市行	一三〇留比〇分〇

北地市況

特產

▲高粱

開原	八月限	—	—
	九月限	一二·八〇	一二·三九〇
	十月限	—	—
長春	十月限	—	—
	十一月限	—	—
	十二月限	一七·三二	一七·三二

▲小麥

哈爾濱	八月限	—	—
	九月限	一·七九〇	一·八五〇
	十月限	二·二五〇	一·七〇〇
公主嶺	八月限	—	—
	九月限	—	—
	十月限	—	—

▲高粱

開原	八月限	—	—
	九月限	—	—
	十月限	—	—
長春	九月限	一三·〇五	一三·〇八
	十月限	一三·二〇	一三·二〇
	十二月限	一一·五七	一一·五八
公主嶺	七月限	—	—
	九月限	—	—
	十月限	—	—

▲小麥

哈爾濱	八月限	—	—
	九月限	二·二八五	二·二三〇
	十月限	二·一六〇	二·一八〇

錢鈔

奉天（奉票）	現貨	六九三〇·〇	六九七〇·〇
	定期	七一〇〇·〇	七一四〇·〇
開原（奉票）	現貨	六九五〇·〇	六九四五·〇
	先限	七三五〇·〇	七三八〇·〇
同（鈔票）	現物	—	—
	先限	—	—
安東（鎮平銀）	近期	一·二五〇	一·二五二
	遠期	一·二四九	一·二五三
哈爾濱	大洋	六一·四五	六一·八〇

費洋四元五角

立刻得到柯達公司著名鷹眼牌鏡箱一只一百廿號柯達黃匣軟片二捲之外

還有每月三十元獎金的希望

柯達攝影徵求會。成立到現在。兩個月了。成績很好。會員一天比一天多。遠至吉黑川陝等省。都有人來入會。上月底第一次交片到期。收到會員照片。很多極精妙的。不過有人以爲試題塡字太多。初學的人。不容易著手。所以難交全卷。本會出題求答案。本爲助興趣。比較沒宗旨的亂拍好。並非像猜詩謎的那一類。因此本月起。已將每月預評的章程改變。使每月也有獎金的希望。試題改爲圖畫。一看就懂得。而且減至五門。猜既容易中。要去拍的對景。也處處有的。不過交卷時。柯達一百廿號軟片的空匣。仍舊要寄下兩只。方算有效力。

徵求

答案

諸位男女會員。你看這五個問題。容易猜中麼。不要怕不好。祇要猜中。照片光線差一點。不成問題。本會極其歡迎。會員踴躍交全券。沒有入會的。要希望得獎金。祇費四元五角。立刻得到柯達公司鷹眼牌鏡箱一只。和一百廿號柯達軟片二捲。照着上面的謎畫。猜出來拍。十二張照片裏。至少有五張會及格的。所以得獎的機會極容易。夏天沒有事。何不拿這個最新式的拍照利器。來消遣呢。

月獎

第一名　洋三十元
第二名　洋二十元
第三名　洋十元
第四名十個各得洋四元
此外成績稍次的。每人送一百廿號柯達軟片一捲。

總獎

九個月到期的總獎。仍舊照章程辦理。所以會員的希望。更加多了。

柯達畫報

本會爲增進會員拍照學識起見。八月起辦畫報一種。每位會員。奉送一份。內容豐富。文字淺近。第一次徵求揭曉詳情。都載在那報上。非會員函索請寄郵票二分。

寄下會費時洋四元五角請另外加寄鏡箱郵費六角正

美商柯達公司
柯達攝影徵求會
上海圓明園路廿四號

柯達
KODAK